



RECUPERAÇÃO JUDICIAL DE
RPF GROUP



FRIGORÍFICO RAINHA DA PAZ
CNPJ 03.990.431/0004-83

NHANDEARA TRANSPORTES E LOCAÇÕES LTDA
CNPJ 11.433.131/0001-89

RMA

RELATÓRIO MENSAL DE ATIVIDADES

DEZEMBRO/2024

11º VARA CÍVEL E EMPRESARIAL DE LONDRINA/PR

PROCESSO: 0073171-58.2022.8.16.0014

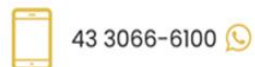

Documento assinado digitalmente, conforme MP nº 2.200-2/2001, Lei nº 11.419/2006, resolução do Projudi, do TJPR/OE
Validação deste em <https://projudi.tjpr.jus.br/projudi/> - Identificador: PJ669 UA6HC EZAHA FPK5A

1. Introdução

O Relatório Mensal de Atividades é uma obrigação da Administração Judicial, presente no art. 22, inciso II, alínea “c”, da Lei 11.101/2005, que tem como objetivo expor as informações relevantes acerca do acompanhamento mensal das atividades das Recuperandas, mediante análise das questões inerentes às operações desenvolvidas no mês, receitas, custos e despesas, movimentação dos ativos (bens e direitos) e passivos (dívidas a pagar), bem como demais informações relevantes, tais como, quadro de funcionários, eventuais problemas operacionais e novos negócios das Recuperandas.

O presente Relatório Mensal de Atividades apresenta análise da contabilidade das empresas **Frigorífico Rainha da Paz Ltda** e **Nhandeara Transportes e Locação Ltda**, que formam o **RPF Group**, a partir do Balanço Patrimonial e da Demonstração do Resultado de dezembro/2024, enviados à Administração Judicial em 16/04/2025.

As Recuperandas justificaram a demora no envio das demonstrações contábeis de dezembro/2024, tendo em vista que dependiam da entrega do Parecer de Auditoria Independente, o qual foi apresentado em 07/04/2025.

Curitiba (PR), 07 de abril de 2025.

MOORE CWB
AUDITORES INDEPENDENTES S/S
CRC.PR 005.174/O-5

<p>Diemerson do Nascimento Contador CRC PR-060.422/O-7</p>	<p>LUIZ GIBUR JUNIOR:83 845186968 Luiz Gibur Júnior Contador CRC PR-046.991/O-1</p>
---	--

Assinado digitalmente por Diemerson do Nascimento
ID: 0=Moore, CN=Diemerson do Nascimento, E=dnascimento@moorebrasil.com.br
Razão: Eu sou o autor deste documento
Localização:
Data: 2025.04.24 11:46:45-03'00"
Foxit PDF Reader Versão: 2024.2.2

Assinado digitalmente por LUIZ GIBUR JUNIOR:83845186968
ID: 0=Moore, CN=LUIZ GIBUR JUNIOR:83845186968, OU=Fabricante da Receita Federal do Brasil - RFB, OU=RFB e - CPF AT: 04101091000130, OU=Indicador de Confiança, CN=LUIZ GIBUR JUNIOR:83845186968
Razão: Eu sou o autor deste documento
Localização: São Paulo
Data: 2025.04.24 10:52:23-03'00"
Foxit PDF Reader Versão: 2024.2.2



A análise será realizada através da estrutura de capital, liquidez, rentabilidade e endividamento, com a finalidade de acompanhar as Recuperandas, mensalmente, após o deferimento do processamento da recuperação judicial.

Importante observar que todas as constatações apontadas foram obtidas por meio de documentação e informações apresentadas pelas Recuperandas, cuja autenticidade das informações é de sua responsabilidade.

2. Histórico da Recuperação Judicial

O RPF Group ajuizou pedido de Recuperação Judicial em 17/10/2022 e teve deferido o seu processamento em 09/11/2022 pelo Juízo da 10ª Vara Cível da Comarca de Londrina, no processo nº 0059816-78.2022.8.16.0014, conforme decisão de Mov. 29.

O Edital relativo ao §1º do art. 52 da Lei 11.101/2005 contendo a lista de credores apresentada pelas Recuperandas foi publicado no DJE em 23/11/2022, com termo final para apresentação das habilitações e divergências no dia 08/12/2022.

Em cumprimento à alínea “a”, inciso I, do art. 22 da Lei 11.101/2005, no dia 23/11/2022, a Administração Judicial encaminhou correspondência aos Credores, informando o valor e classificação de seus créditos, nos termos relacionados pelas Recuperandas na exordial.

O Plano de Recuperação Judicial foi apresentado pelas Recuperandas no dia 29/12/2022, conforme se infere do Mov. 424 do processo nº 0059816-78.2022.8.16.0014.

O Edital PRJ, previsto no art. 53, parágrafo único e art. 55 da Lei 11.101/2005 foi publicado no DJE em 11/01/2023, com prazo de 30 dias para eventuais objeções.



Em 06/02/2023 a Administração Judicial apresentou a Relação de Credores, nos termos do art. 7º, §2º da Lei 11.101/2005 (mov. 614). O edital contendo a referida relação de credores foi publicado no Diário Oficial em 22/02/2023 (mov. 749).

Em 23/02/2024 foi proferida a decisão de homologação com ressalvas do Plano de Recuperação Judicial, a qual foi publicada no Diário Oficial em 27/02/2024 (mov. 3865).

Segue demonstrado abaixo as datas em que ocorreram os principais eventos da Recuperação Judicial:

Principais Atos da Recuperação Judicial

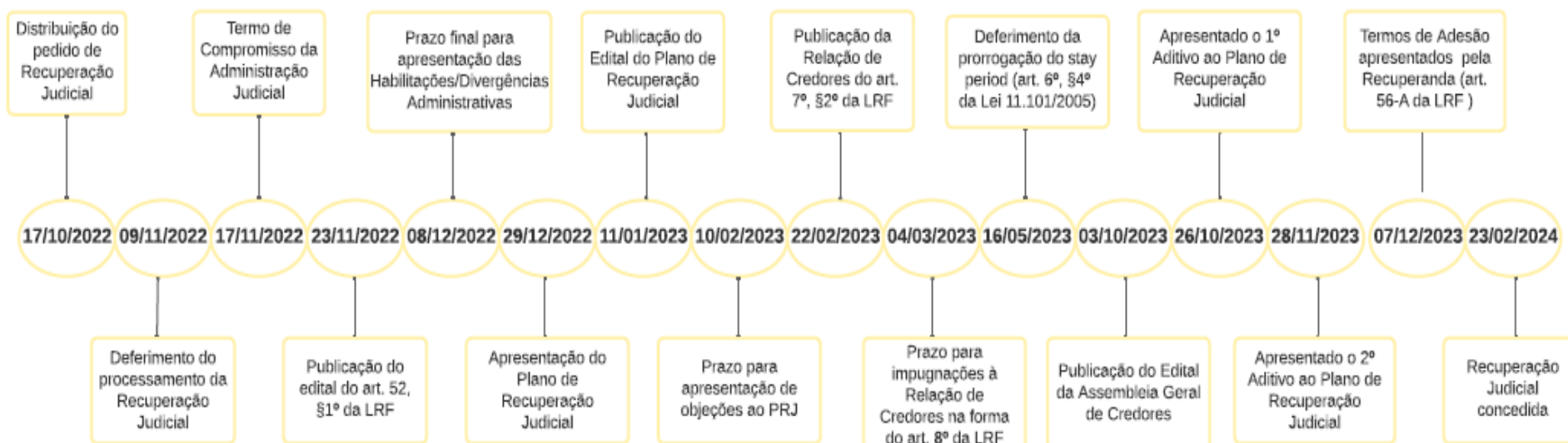

3. Contexto Operacional

As empresas do RPF Group são genuinamente brasileiras, fundadas no ano de 2.000 e atualmente possuem unidades administrativas e produtivas localizadas nas cidades de Londrina/PR, Ibiporã/PR, Bocaiúva do Sul/PR, Toledo/PR, Cascavel/PR, Curitiba/PR, Marechal Candido Rondon/PR, Itajaí/SC, Betim/MG, Taubaté/SP e Vista Gaúcha/RS.

A atividade principal desempenhada compreende o desenvolvimento de suínos, produção e fornecimento de ração, abate, desossa e industrialização da carne de suínos; e a fabricação de subprodutos, comercializados a nível nacional e internacional.

Cadeia de Valor de Produção:

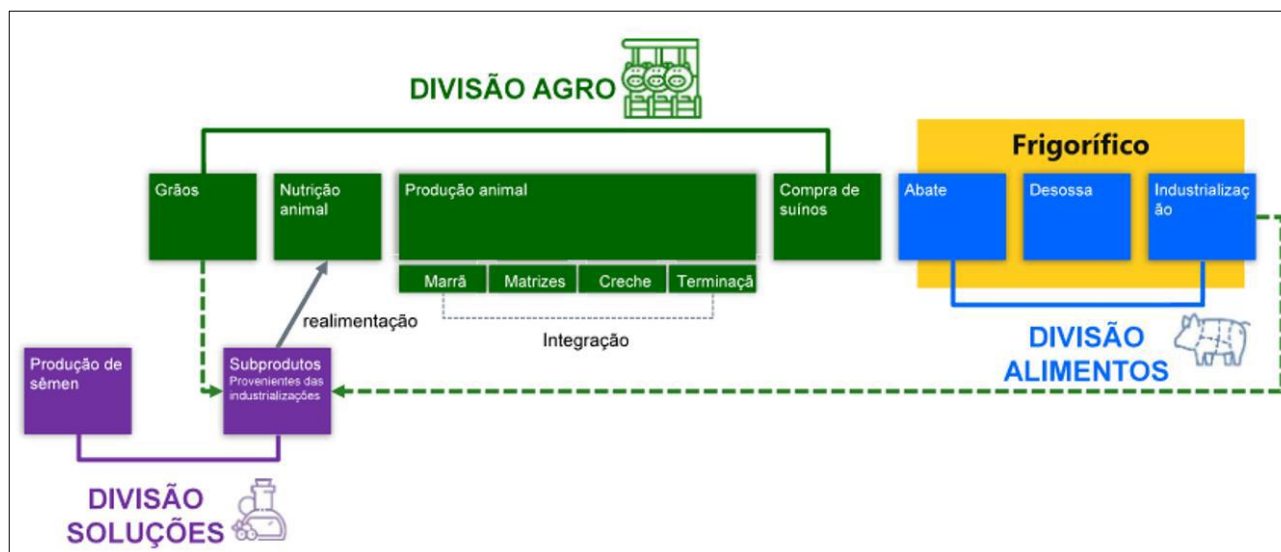

Após o pedido de recuperação judicial, a unidade de Bocaiúva do Sul ficou inoperante na primeira quinzena de novembro/2022 devido à dificuldade de compra de suínos vivos para abate (fluxo de caixa). A operação foi retomada na segunda quinzena de novembro/22 nos frigoríficos de Ibiporã e Bocaiúva do Sul, que vêm operacionalizando muito próximo da sua capacidade máxima de produção, exceto na unidade de Bocaiúva do Sul, que reduziu significativamente sua produção a partir de outubro/2024.

Foi retomado também o esmagamento de soja junto a DIP FRANGO na cidade de Cascavel/PR, sendo firmado em 06/12/2022 novo contrato de prestação de serviços de industrialização de soja para produção de farelo, óleo e goma, atingindo em 2024 sua capacidade máxima de produção contratada.

Buscando manter suas atividades operacionais, a empresa Recuperanda recorreu ao endividamento extraconcursal, principalmente junto à Credores Fornecedores e Financeiros:

- **R\$ 159,83 milhões** referente a novas operações de crédito junto às Instituições Financeiras, com posição em 31/12/2024;
- **R\$ 101,49 milhões** referente a compras e serviços junto a Fornecedores, com posição em 31/12/2024.

As empresas continuam financiando suas atividades por meio de antecipação de recebíveis, o que gera alto custo com encargos financeiros dessas operações.



4. Estrutura Societária

Não houve mudanças na estrutura societária do RPF Group em DEZEMBRO/2024: Sociedade Limitada, com capital totalmente integralizado de R\$ 1 milhão de propriedade do FRIGORÍFICO RAINHA DA PAZ e R\$ 25 mil da NHANDEARA TRANSPORTES E LOCAÇÃO LTDA.

RPF Group (Agroindústria) 03.990.431/0001-30 Capital Social R\$ 1.000.000,00			Nhandeara (Administradora de Bens) 11.433.131/0001-89 Capital Social R\$ 25.000,00		
	Participação	Capital Social		Participação	Capital Social
Osmar José Belançon	35%	350.000,00	Osmar José Belançon	35%	8.750,00
Valdecir Belançon	35%	350.000,00	Valdecir Belançon	35%	8.750,00
José Geraldo Belanson	30%	300.000,00	José Geraldo Belanson	30%	7.500,00

Ressalta-se que o RPF Group não possui participações societárias em outras empresas.



ESTRUTURA SOCIETÁRIA DO RPF GROUP

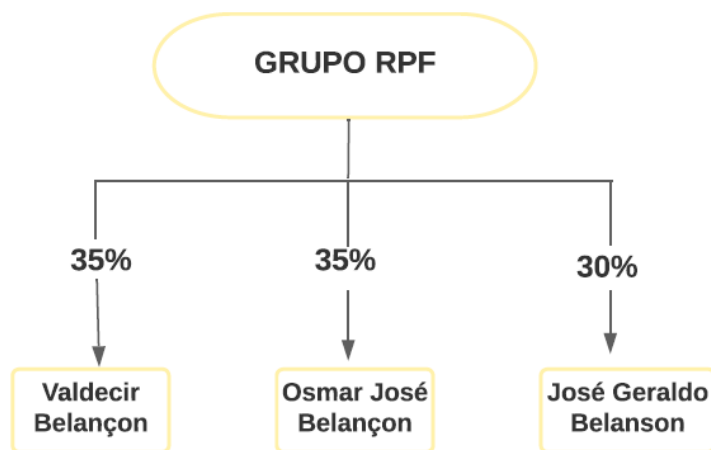

Para a consecução de suas atividades operacionais, o RPF Group conta com 23 unidades (matriz/filiais) em situação “ATIVA” no site da Receita Federal em 31/12/2024:

CNPJ	LOCALIZAÇÃO
03.990.431/0001-30	Ibiporã/PR
03.990.431/0003-00	Ibiporã/PR
03.990.431/0004-83	Londrina/PR
03.990.431/0005-64	Bocaiúva do Sul/PR
03.990.431/0007-26	Itajai/SC
03.990.431/0008-07	Toledo/PR
03.990.431/0009-98	Toledo/PR
03.990.431/0010-21	Toledo/PR
03.990.431/0011-02	Toledo/PR
03.990.431/0012-93	Bocaiúva do Sul/PR
03.990.431/0013-74	Londrina/PR
03.990.431/0014-55	Ibiporã/PR
03.990.431/0015-36	Cascavel/PR
03.990.431/0016-17	Toledo/PR
03.990.431/0017-06	Taubaté/SP
03.990.431/0018-89	Betim/MG
03.990.431/0019-60	Ibiporã/PR
03.990.431/0020-01	Toledo/PR
03.990.431/0021-84	Vista Gaúcha/RS
03.990.431/0022-65	Curitiba/PR
03.990.431/0023-46	Marechal Candido Rondon/PR
03.990.431/0024-27	Rancharia/SP
11.433.131/0001-89	Londrina/PR

Em maio/2023 a Recuperanda “Frigorífico Rainha da Paz” solicitou a transferência da FILIAL 05 (Centro de Distribuição instalado em Campo Magro/PR) para junto da Planta Industrial de Bocaiúva do Sul/PR, alegando ser mais uma medida para redução de custos. Em Campo Magro a estrutura e distribuição eram terceirizados, custando cerca de R\$ 541.000,00 ao ano.

Em setembro/2023 a Recuperanda “Frigorífico Rainha da Paz” solicitou a abertura de duas filiais (Industrialização e Processamento de carne instalada em Betim/MG e Centro de Distribuição instalada em Taubaté/SP), alegando a necessidade de aumento de sua participação no mercado varejista e, conseqüentemente, o aumento nas margens de lucro dos produtos comercializados.



Em dezembro/2023 a Recuperanda “Frigorífico Rainha da Paz” iniciou parceria com a **Agropecuária Bolson LTDA em Recuperação Judicial** (CNPJ nº 03.125.991/0001-27) e celebrou Contrato de Locação de duas plantas, sendo uma de abate e uma de desossa. Diante disso, a Recuperanda solicitou a abertura de uma filial em Toledo/PR para operacionalização do abate e a transferência da FILIAL 08 (situada em Ibiporã/PR) para Toledo/PR para operacionalização da desossa.

Ainda em dezembro/2023, a Recuperanda “Frigorífico Rainha da Paz” realizou a abertura da filial em Ibiporã/PR, tendo em vista que a Filial 08, que operava em Ibiporã/PR, foi transferida para Toledo/PR, visto que o CNPJ possui regime especial de ICMS, ou seja, poderiam ocorrer vendas para fora do estado sem que o ICMS fosse antecipado, sendo o tributo apurado em conta gráfica mensalmente. Diante da transferência do CNPJ, foi necessária a abertura de uma nova filial para substituição.

Em abril/2024 a Recuperanda “Frigorífico Rainha da Paz” realizou a 48ª alteração contratual informando a abertura de nova filial na cidade de Rondinha/RS alegando a necessidade de comercialização dos seus produtos (Foods e Solution) no estado do Rio Grande do Sul, bem como para aproveitar a sinergia na aquisição de suínos com clientes e fornecedores locais. Além disso, nesse mesmo mês, foi alterado o endereço da filial 18, situada em Betim/MG.

Em julho/2024 a Recuperanda “Frigorífico Rainha da Paz” realizou a 49ª alteração contratual informando a alteração de endereço e atividade da filial nº 07 em Itajaí/SC e alteração de atividade nas filiais nº 08, nº 20 e nº 21 localizadas em Toledo/PR e Rondinha/RS.

Em outubro/2024 a Recuperanda “Frigorífico Rainha da Paz” realizou a 50ª alteração contratual, incluindo as seguintes alterações:

- a) Alteração de Endereço e Atividade da filial 21 (Troca de endereço entre municípios: de Rondinha/RS para Vista Gaúcha/RS);
- b) Alteração de Atividade da filial 09 (inclusão);
- c) Alteração de Atividade da filial 17 (Taubaté/SP);
- d) Alteração de Endereço da filial 07 (Itajaí/SC);
- e) Criação de filial em Curitiba/PR, centro de distribuição para atender o varejo da região;
- f) Criação de filial em Marechal Cândido Rondon/PR (nova granja de marrãs).



No mês de novembro/2024 a Recuperanda “Frigorífico Rainha da Paz” realizou a 51ª alteração contratual, incluindo as seguintes alterações:

- a) Alteração de Endereço da filial 07 (Itajaí/SC);
- b) Alteração de Atividade da filial 17 (inclusão);
- c) Criação de filial em Rancharia/SP para industrialização de grãos.

5. Organograma

A administração atual do RPF Group é composta por três diretorias executivas comandadas pelos próprios acionistas, como pode ser visualizada abaixo.

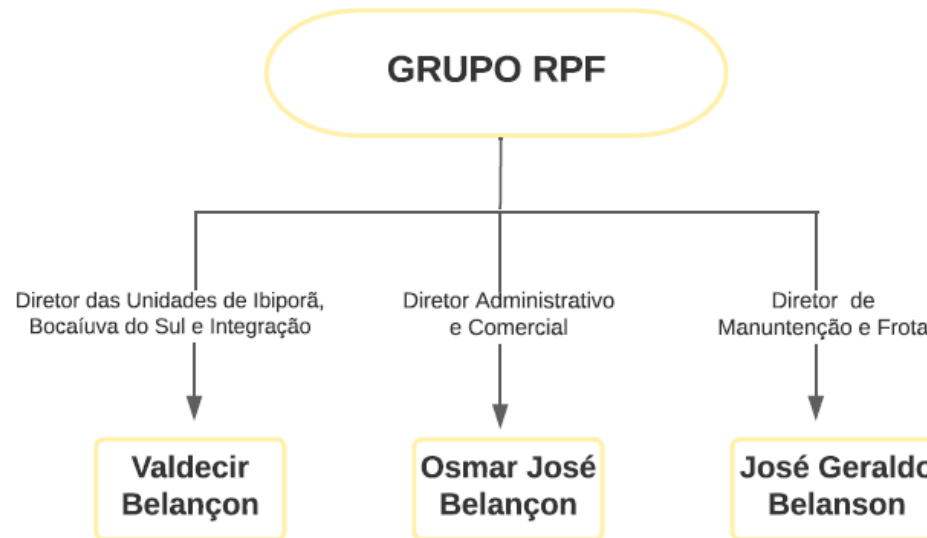

6. Quadro de Colaboradores

Segundo a movimentação enviada pelas Recuperandas, em dezembro/2024 o RPF Group possuía 1.581 colaboradores, sendo 1.485 empregados, 3 prestadores de serviço e 93 empregados no Departamento Penitenciário. Destaca-se que houve aumento de 75 postos de trabalho no período (empregos diretos e DEPEN), em relação a novembro/2024.

Em relação ao período do pedido de recuperação judicial (out/2022 – 1.243 colaboradores) até o mês de dezembro/2024, a empresa aumento 23,23% dos postos de trabalho, sendo, ao todo, 247 empregos diretos e 93 empregados no Departamento Penitenciário.

RPF Group		
Quadro de Funcionários		
03.990.431/0001-30	IBIPORA	826
03.990.431/0003-00	DEPÓSITO DE EMBALAGENS	5
03.990.431/0004-83	LONDRINA	45
03.990.431/0008-07	TOLEDO DESOSSA	139
03.990.431/0009-98	TOLEDO ADMINISTRATIVO	18
03.990.431/0010-21	TOLEDO GRANJA	12
03.990.431/0011-02	CENTRAL DE SEMEN	5
03.990.431/0012-93	BOCAIUVA DO SUL	216
03.990.431/0013-74	CONTROLADORIA	10
03.990.431/0014-55	FFO	24
03.990.431/0015-36	CASCAVEL	1
03.990.431/0016-17	TOLEDO INTEGRAÇÃO	16
03.990.431/0019-60	VAREJO IBIPORA	32
03.990.431/0020-01	TOLEDO ABATE	136
TOTAL		1485
PRESTADORES DE SERVIÇO		
03.990.431/0001-30	IBIPORA	1
03.990.431/0004-83	LONDRINA	2
TOTAL		3
DEPEN		
03.990.431/0001-30	IBIPORA	87
03.990.431/0020-01	TOLEDO ABATE	6
TOTAL		93
TOTAL GERAL		1581

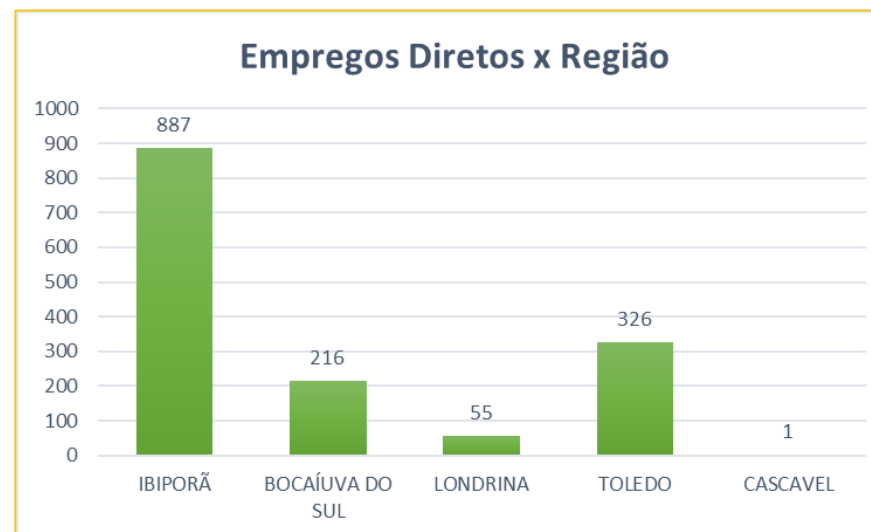

7. Análise Financeira – Balanço Patrimonial

7.1. Frigorífico Rainha da Paz Ltda

ATIVO														
ATIVO - em milhares de reais	out/22	jan/24	fev/24	mar/24	abr/24	mai/24	jun/24	jul/24	ago/24	set/24	out/24	nov/24	dez/24	VARIAÇÃO: out/22 - dez/24
CIRCULANTE														
Caixa e Equivalentes de Caixa	1.249	5.600	4.660	5.731	5.248	7.699	7.415	11.133	9.750	10.960	8.554	8.559	9.664	8.415
Contas a Receber de Clientes	106.937	83.244	81.363	94.814	88.867	89.112	93.616	92.821	103.998	103.474	98.883	115.589	123.781	16.844
Estoques	31.354	48.549	56.817	54.952	48.839	40.507	43.851	49.355	46.330	44.010	46.689	51.995	51.101	19.747
Ativos Biológicos	57.489	38.638	36.474	38.469	37.751	43.441	43.471	41.677	41.935	40.902	42.508	45.406	42.294	(15.195)
Impostos e Contribuições a Recuperar	39.693	32.937	34.329	33.212	34.823	35.969	34.171	36.293	37.233	35.787	38.199	38.165	34.959	(4.734)
Adiantamento a Fornecedores	5.253	20.422	19.696	19.262	20.855	23.297	24.348	26.213	26.892	36.746	37.259	37.793	28.780	23.527
Despesas Antecipadas	169	118	151	134	119	102	77	58	40	23	6	159	144	(25)
Outros Créditos	6.965	2.456	3.406	3.487	3.127	3.267	3.182	3.248	3.500	4.111	4.621	5.115	3.762	(3.203)
TOTAL ATIVO CIRCULANTE	249.109	231.964	236.896	250.063	239.628	243.395	250.132	260.798	269.678	276.013	276.719	302.781	294.485	45.376
NÃO CIRCULANTE														
Realizável a Longo Prazo														
Contas a Receber de Clientes	-	40.368	40.309	40.298	40.298	40.298	40.298	40.298	40.298	40.298	40.298	40.298	38.410	38.410
Ativos Biológicos	9.726	6.937	7.204	7.017	6.854	7.071	6.899	6.919	6.911	6.928	7.006	7.307	7.952	(1.774)
Contas a Receber de Pessoas Ligadas	8.259	7.484	7.696	7.867	8.205	8.626	8.850	9.151	9.409	9.845	10.070	10.342	10.552	2.293
Depósitos Judiciais	367	254	254	254	254	263	264	275	285	292	304	304	304	(63)
Outros Créditos	4.475	5.079	5.035	4.993	4.949	4.915	4.876	4.854	4.846	3.906	4.192	4.180	4.167	(308)
TOTAL DO ATIVO REALIZÁVEL A LONGO PRAZO	22.828	60.123	60.498	60.429	60.561	61.174	61.187	61.497	61.749	61.269	61.871	62.431	61.385	38.557
Investimentos	112	100	100	101	101	101	101	101	101	101	101	101	108	(4)
Imobilizado	56.067	93.484	93.076	92.732	92.306	91.837	91.330	90.980	90.577	90.123	89.578	89.182	89.333	33.266
Direito de Uso		1.915	1.890	1.862	1.836	1.809	1.782	1.755	1.727	1.701	1.673	1.647	1.620	1.620
Intangível	76	41	40	38	37	36	35	41	40	38	37	36	35	(41)
TOTAL ATIVO NÃO CIRCULANTE	79.083	155.663	155.605	155.163	154.842	154.956	154.434	154.374	154.194	153.232	153.260	153.397	152.481	73.398
TOTAL DO ATIVO	328.193	387.627	392.501	405.226	394.470	398.352	404.566	415.172	423.872	429.245	429.979	456.178	446.966	118.773
CIRCULANTE	249.109	231.964	236.896	250.063	239.628	243.395	250.132	260.798	269.678	276.013	276.719	302.781	294.485	45.376
NÃO CIRCULANTE	79.082	155.663	155.605	155.163	154.842	154.956	154.434	154.374	154.194	153.232	153.260	153.397	152.481	73.399



Análise do Ativo

Em 31/12/2024, os ativos da Recuperanda representavam R\$ 456,18 milhões, constituídos principalmente pelo grupo de contas do Ativo Circulante, com maior representatividade das contas “Contas a Receber de Clientes” com R\$ 123,78 milhões, “Estoques” com R\$ 51,10 milhões e “Ativos Biológicos” com R\$ 42,29 milhões.

Já o Ativo Não Circulante é constituído principalmente pelo “Imobilizado” com R\$ 89,33 milhões e pelo “Contas a Receber de Clientes” com R\$ 38,41 milhões.

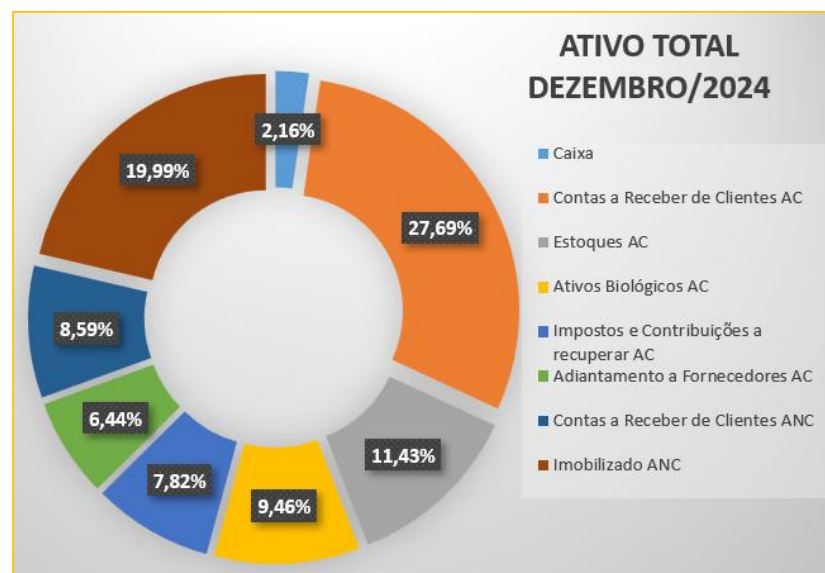

Em análise comparativa entre a data do pedido de recuperação judicial (outubro/2022) e o mês de dezembro/2024, verifica-se que houve um aumento de R\$ 118,77 milhões no Ativo Total da Recuperanda, representado, principalmente, pelo “Contas a receber de Clientes”, “Adiantamento a Fornecedores” e “Imobilizado”.



PASSIVO

milhares de reais	out/22	jan/24	fev/24	mar/24	abr/24	mai/24	jun/24	jul/24	ago/24	set/24	out/24	nov/24	dez/24	VARIAÇÃO: out/22 - dez/24
CIRCULANTE														
Empréstimos e Financiamentos	129.622	113.114	110.147	125.491	117.198	115.362	107.924	113.468	121.461	113.369	111.840	130.912	159.832	30.210
Arrendamento a Pagar		206	210	213	217	220	224	228	231	235	239	243	247	247
Fornecedores	235.014	38.802	51.634	55.234	57.015	65.451	79.966	81.911	76.941	85.535	86.989	106.321	101.493	(133.521)
Obrigações Sociais e Trabalhistas	14.488	12.800	14.783	15.836	15.582	16.044	16.184	16.605	17.116	17.498	17.815	17.472	12.712	(1.776)
Obrigações Fiscais	23	48	40	29	31	30	32	37	26	27	28	28	22	(1)
Obrigações Fiscais Parceladas	17.307	350	352	354	401	395	414	420	426	432	438	444	454	(16.853)
Adiantamento de Clientes	1.323	1.118	1.118	286	314	200	234	4.747	3.008	8.932	10.826	6.797	16.515	15.192
Outras Exigibilidades	14.056	1.994	198	909	958	515	1.192	685	728	285	1.943	594	851	(13.205)
Contas a Pagar para Pessoas Ligadas	690	-	-	-	-	-	-	-	-	-	-	-	-	(690)
TOTAL PASSIVO CIRCULANTE	412.523	168.430	178.482	198.353	191.716	198.218	206.168	218.101	219.937	226.313	230.118	262.811	292.126	- 120.397
NÃO CIRCULANTE														
Empréstimos e Financiamentos	16.901	92.609	79.126	79.126	79.126	78.222	76.688	74.925	73.353	71.490	69.906	68.397	53.732	36.831
Arrendamento a Pagar		1.925	1.904	1.885	1.865	1.845	1.825	1.804	1.784	1.762	1.741	1.718	1.696	1.696
Fornecedores	2.526	235.795	235.779	235.763	235.747	234.722	234.706	234.690	238.410	238.206	237.669	233.691	233.141	230.615
Obrigações Sociais e Trabalhistas		-	-	-	-	-	-	-	-	-	-	-	-	-
Obrigações Fiscais		98.047	98.302	98.535	98.780	99.027	99.259	99.356	99.686	99.914	100.165	100.412	100.656	100.656
Obrigações Fiscais Parceladas	74.069	3.844	3.842	3.834	4.001	3.995	3.976	3.964	3.954	3.942	3.930	3.919	3.905	(70.164)
Imposto de Renda e Cont. Social Diferidos	-	13.154	13.099	13.040	12.984	12.925	12.869	12.810	12.752	12.695	12.637	12.340	12.259	12.259
Provisões para Contingências	652	2.879	2.879	2.879	2.879	2.879	2.879	2.879	2.879	2.879	2.879	2.880	4.916	4.264
Outras Exigibilidades	10.377	4.252	4.311	3.479	3.528	3.587	3.663	3.714	3.774	3.835	3.900	3.965	4.026	(6.351)
Contas a Pagar para Pessoas Ligadas		110	110	110	110	110	110	110	110	110	110	110	110	110
TOTAL PASSIVO NÃO CIRCULANTE	104.525	452.615	439.352	438.651	439.020	437.313	435.975	434.252	436.702	434.833	432.937	427.432	414.441	309.916
TOTAL DO PASSIVO	517.048	621.046	617.834	637.005	630.736	635.531	642.143	652.353	656.639	661.146	663.055	690.243	706.567	189.519
PATRIMÔNIO LÍQUIDO														
	1.000	1.000	1.000	1.000	1.000	1.000	1.000	1.000	1.000	1.000	1.000	1.000	1.000	-
ação Patrimonial	-	25.393	25.220	25.035	24.856	24.671	24.491	24.306	24.121	23.942	23.757	23.818	23.655	23.655
Prejuízos Acumulados	(189.855)	(259.811)	(251.553)	(257.814)	(262.121)	(262.850)	(263.068)	(262.487)	(257.888)	(256.843)	(257.832)	(258.883)	(284.256)	(94.401)
TOTAL PATRIMÔNIO LÍQUIDO	(188.855)	(233.418)	(225.334)	(231.779)	(236.266)	(237.179)	(237.577)	(237.181)	(232.767)	(231.901)	(233.076)	(234.065)	(259.601)	(70.746)
TOTAL DO PASSIVO E PATRIMÔNIO LÍQUIDO	328.193	387.627	392.501	405.226	394.470	398.352	404.566	415.172	423.872	429.245	429.979	456.178	446.966	118.773



Análise do Passivo

O **Passivo Total** da Recuperanda representa R\$ 706,57 milhões em 31/12/2024, constituído principalmente pelas contas “Fornecedores PNC” com R\$ 233,14 milhões, “Empréstimos e Financiamentos PNC” com R\$ 53,73 milhões e “Obrigações Fiscais PNC” com R\$ 100,66 milhões, todas no Passivo Não Circulante (Longo Prazo):

O **Passivo Circulante** (Curto Prazo) representa R\$ 292,13 milhões em 31/12/2024, composto principalmente pelas contas “Empréstimos e Financiamentos” com R\$ 159,83 milhões, “Fornecedores” com R\$ 101,49 milhões e “Obrigações Sociais e Trabalhistas” com R\$ 12,71 milhões.

O **Patrimônio Líquido** registra saldo negativo e apresenta Passivo a Descoberto no valor de R\$ 259,6 milhões, impactado especialmente por Prejuízos Acumulados de exercícios anteriores. O Passivo a Descoberto ocorre quando o saldo do Passivo é maior que o saldo do Ativo.

PASSIVO + PATRIMÔNIO LÍQUIDO

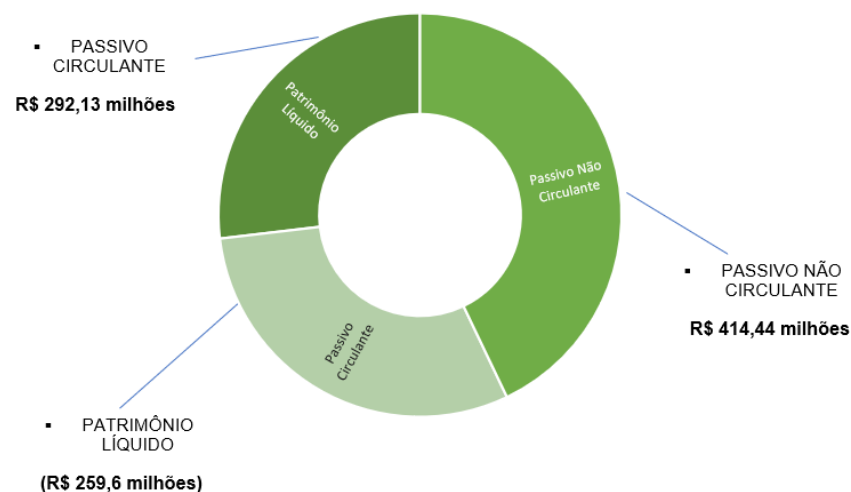

Em análise comparativa entre a data do pedido de recuperação judicial (outubro/2022) e o mês de dezembro/2024, verifica-se que houve redução de R\$ 120,4 milhões no Passivo Circulante da Recuperanda, representada, principalmente, pela redução de “Fornecedores”, “Obrigações Fiscais Parceladas” e “Outras Exigibilidades”, consequência de ajustes contábeis, principalmente quanto a novação da condição de pagamento dos créditos concursais.

Já no Passivo Não Circulante foi verificado aumento de R\$ 309,92 milhões em comparativo a outubro/2022, derivado de “Fornecedores”, “Obrigações Fiscais” e “Empréstimos e Financiamentos”, demonstrando uma migração do prazo de pagamento dessas obrigações para o longo prazo. Sendo assim, o Passivo apresentou um aumento total de R\$ 189,52 milhões no período analisado.

Indicadores de Estrutura de Capital

ÍNDICES DE ENDIVIDAMENTO	out/22	jun/24	jul/24	ago/24	set/24	out/24	nov/24	dez/24
Participação de Capital de Terceiros	-274%	-270%	-275%	-282%	-285%	-284%	-295%	-272%
Composição do Endividamento de CP	80%	32%	33%	33%	34%	35%	38%	41%

No mês de dezembro/2024 a **participação de capital de terceiros** na atividade da Recuperanda, representa o equivalente a -272% e revela a redução da dependência de capital de terceiros para financiar as atividades operacionais, se comparado aos períodos de 2022 e 2023 que registraram média de 330%.

Em 31/12/2024 a **composição do endividamento** demonstra que 41% das dívidas totais vencem no curto prazo.

Em análise comparativa entre a data do pedido de recuperação judicial (outubro/2022) e o mês de dezembro/2024, verifica-se que a participação de capital de terceiros praticamente não sofreu variação, enquanto a composição do endividamento diminuiu 48,75% em relação a outubro/2022, confirmando a análise do Passivo, referente à migração dos pagamentos das obrigações da Recuperanda para o longo prazo.



Indicadores de Liquidez

ÍNDICES DE LIQUIDEZ	out/22	jun/24	jul/24	ago/24	set/24	out/24	nov/24	dez/24
Liquidez Geral	63%	63%	64%	65%	65%	65%	66%	63%
Liquidez Corrente	0,60	1,21	1,20	1,23	1,22	1,20	1,15	1,01
Liquidez Imediata	0,00	0,04	0,05	0,04	0,05	0,04	0,03	0,03

A **liquidez geral** representa a capacidade de pagamento de obrigações da Recuperanda. Mostra que a empresa possui ativos, de curto e longo prazo, equivalentes a aproximadamente 63% das obrigações de curto e longo prazo em 31/12/2024.

A **liquidez corrente** representa a disponibilidade de recursos de curto prazo para pagamento de dívidas também de curto prazo. Em 31/12/2024 a Recuperanda possui cerca de R\$ 1,01 de recursos para cada R\$ 1,00 de dívidas.

O índice de **liquidez imediata**, índice bastante conservador, considera apenas caixa, saldos bancários e aplicações financeiras de liquidez imediata para quitar as obrigações de curto prazo, indicando, desta forma, a porcentagem dos compromissos que a empresa pode liquidar imediatamente. A Recuperanda apresenta R\$ 0,03 para cada R\$ 1,00 de dívida em 31/12/2024. Para efeito de análise, este índice relaciona o recurso disponível (numerário) com valores que vencerão em datas variadas de 1 a 360 dias.

Em análise comparativa entre a data do pedido de recuperação judicial (outubro/2022) e o mês de dezembro/2024, verifica-se que a liquidez geral não sofreu variação, enquanto a liquidez corrente aumentou 68% em relação a outubro/2022, cuja variação é explicada pela migração das obrigações da Recuperanda para o Passivo Não Circulante.

Já o índice de liquidez imediata apresentou um aumento de R\$ 0,03 no período, corroborando as análises apresentadas.



7.2. Nhandeara Transportes e Locações Ltda

ATIVO									PASSIVO								
Valor Expresso em reais	out/22	jun/24	jul/24	ago/24	set/24	out/24	nov/24	dez/24	Valor Expresso em reais	out/22	jun/24	jul/24	ago/24	set/24	out/24	nov/24	dez/24
CIRCULANTE									CIRCULANTE								
Caixa e Equivalentes de Caixa	4.203.108	36.590	9.786	10.015	14.532	7.840	6.937	4.629	Empréstimos e Financiamentos	6.532.045	1.549.089	1.358.311	1.229.529	937.700	933.761	712.697	2.558.197
Contas a Receber de Clientes	53.262	3.676	3.296	3.135	2.974	7.750	8.396	3.000	Fornecedores	181.419	131.596	114.019	122.742	105.562	101.320	83.207	59.183
Impostos e Contribuições a Recuperar	926	-	-	-	-	-	-	-	Obrigações Sociais e Trabalhistas	1.454	-	-	-	-	-	-	-
Adiantamentos a Fornecedores	1.950	56.496	45.463	45.463	47.725	47.725	47.819	49.439	Obrigações Fiscais	228.444	5.747	787	3.197	3.720	770	1.321	2.571
Despesas Antecipadas	173.905	211.760	186.860	183.765	157.348	130.051	103.634	82.825	Outras Exigibilidades	5.937.429	52.028	41.623	31.217	20.811	20.811	20.811	20.811
Depósitos Judiciais	-	-	-	-	-	-	-	-	TOTAL PASSIVO CIRCULANTE	12.880.791	1.738.461	1.514.739	1.386.685	1.067.793	1.056.663	818.036	2.640.761
TOTAL ATIVO CIRCULANTE	4.433.151	308.522	245.405	242.378	222.580	193.366	166.787	139.893	NÃO CIRCULANTE								
NÃO CIRCULANTE									Empréstimos e Financiamentos	8.812.760	7.454.749	7.382.746	7.321.537	7.239.851	7.056.896	7.044.990	8.772.646
Investimentos	4.614.633	5.009.599	5.009.599	5.009.599	5.009.599	5.009.599	5.009.599	5.004.298	Fornecedores	12.133	12.133	12.133	12.133	12.133	12.133	12.133	13.582
Imobilizado	8.237.334	11.177.408	11.092.377	11.007.345	10.925.057	10.840.025	10.757.737	10.672.705	Imposto de Renda e Contribuição So	-	1.682.524	1.680.176	1.677.827	1.675.507	1.673.159	1.670.839	1.668.490
TOTAL ATIVO NÃO CIRCULANTE	12.851.967	16.187.007	16.101.976	16.016.944	15.934.656	15.849.624	15.767.336	15.677.003	Contas a Pagar para Pessoas Ligadas	6.103.335	6.404.850	6.662.447	7.098.879	7.323.999	7.595.183	7.805.147	
TOTAL DO ATIVO	17.285.117	16.495.529	16.347.380	16.259.322	16.157.236	16.042.991	15.934.123	15.816.896	TOTAL PASSIVO NÃO CIRCULANTE	8.812.760	15.252.740	15.479.904	15.673.944	16.026.370	16.066.186	16.323.145	18.259.865
									TOTAL DO PASSIVO	21.693.550	16.991.201	16.994.644	17.060.629	17.094.163	17.122.849	17.141.180	20.900.626
									PATRIMÔNIO LÍQUIDO								
									Capital Social	25.000	25.000	25.000	25.000	25.000	25.000	25.000	25.000
									Ajuste de Avaliação Patrimonial	-	3.219.968	3.212.377	3.204.787	3.197.441	3.189.850	3.182.505	3.174.914
									Prejuízos Acumulados	(4.433.433)	(3.740.640)	(3.884.640)	(4.031.094)	(4.159.369)	(4.294.709)	(4.414.563)	(8.283.644)
									TOTAL PATRIMÔNIO LÍQUIDO	(4.408.433)	(495.672)	(647.263)	(801.307)	(936.928)	(1.079.858)	(1.207.058)	(5.083.730)
									TOTAL DO PASSIVO E PL	17.285.117	16.495.529	16.347.380	16.259.322	16.157.236	16.042.991	15.934.123	15.816.896

Os ativos da Recuperanda Nhandeara são constituídos principalmente pelo grupo de contas do Ativo Não Circulante, havendo maior representatividade do “Ativo Imobilizado” com R\$ 10,67 milhões em dezembro/2024. Em comparação com a data do pedido de recuperação judicial (outubro/2022), é possível verificar uma redução no Ativo Total de R\$ 1,47 milhões, havendo uma variação significativa nas contas “Caixa e Equivalentes de Caixa” (redução de R\$ 4,2 milhões) e “Imobilizado” (aumento de R\$ 2,4 milhões).

O Passivo Total representa R\$ 20,9 milhões em 31/12/2024, constituído principalmente pelas contas “Empréstimos e Financiamentos” de curto e longo prazo, que juntas somam R\$ 11,33 milhões e pela conta “Contas a Pagar para Pessoas Ligadas”, no valor de R\$ 7,8 milhões. Em comparação com a data do pedido de recuperação judicial (outubro/2022), é possível verificar uma redução no Passivo Total de R\$ 792,9 mil, derivada, principalmente, das contas “Empréstimos e Financiamentos” de curto e longo prazo e da conta “Outras Exigibilidades”.

O Patrimônio Líquido registra saldo negativo no valor de R\$ -5,08 milhões.



8. Análise Financeira – Resultado do Exercício

8.1. Frigorífico Rainha da Paz Ltda

DEMONSTRAÇÃO DO RESULTADO																									
Valor Expresso em milhares de reais	%	jan/24	%	fev/24	%	mar/24	%	abr/24	%	mai/24	%	jun/24	%	jul/24	%	ago/24	%	set/24	%	out/24	%	nov/24	%	dez/24	%
Receita Operacional Líquida	100%	81.211	100%	82.184	100%	97.449	100%	111.022	100%	120.704	100%	120.898	100%	128.833	100%	148.105	100%	130.696	100%	137.186	100%	134.919	100%	150.462	100%
Custo dos Produtos Vendidos	-91%	(74.640)	-92%	(76.952)	-94%	(90.509)	-93%	(102.953)	-93%	(109.846)	-91%	(105.994)	-88%	(115.100)	-89%	(131.247)	-89%	(117.547)	-90%	(125.627)	-92%	(122.622)	-91%	(137.990)	-92%
LUCRO BRUTO	9%	6.571	8%	5.232	6%	6.940	7%	8.069	7%	10.858	9%	14.904	12%	13.733	11%	16.858	11%	13.149	10%	11.559	8%	12.297	9%	12.472	8%
Despesas Comerciais	-7%	(6.487)	-8%	(6.382)	-8%	(7.058)	-7%	(7.503)	-7%	(7.694)	-6%	(7.121)	-6%	(7.547)	-6%	(7.690)	-5%	(6.729)	-5%	(7.476)	-5%	(7.321)	-5%	(6.995)	-5%
Despesas Gerais e Administrativas	-3%	(2.475)	-3%	(2.283)	-3%	(2.162)	-2%	(2.213)	-2%	(2.160)	-2%	(2.275)	-2%	(2.365)	-2%	(2.178)	-1%	(2.148)	-2%	(2.311)	-2%	(2.296)	-2%	(4.447)	-3%
Outras Receitas e Despesas Op. Líquidas	-3%	198	0%	13.807	17%	(1.794)	-2%	92	0%	698	1%	(3.338)	-3%	426	0%	369	0%	(891)	-1%	242	0%	349	0%	(11.219)	-7%
LUCRO OPERACIONAL	-4%	(2.192)	-3%	10.374	13%	(4.073)	-4%	(1.554)	-1%	1.703	1%	2.170	2%	4.247	3%	7.359	5%	3.381	3%	2.014	1%	3.029	2%	(10.189)	-7%
Receitas Financeiras	0%	100	0%	62	0%	54	0%	318	0%	294	0%	638	1%	(170)	0%	113	0%	465	0%	497	0%	(124)	0%	403	0%
Despesas Financeiras	-3%	(3.025)	-4%	(2.406)	-3%	(2.485)	-3%	(3.307)	-3%	(2.969)	-2%	(3.263)	-3%	(3.742)	-3%	(3.117)	-2%	(3.037)	-2%	(3.765)	-3%	(4.192)	-3%	(15.612)	-10%
RESULTADO FINANCEIRO LÍQUIDO	-2%	(2.924)	-4%	(2.344)	-3%	(2.431)	-2%	(2.989)	-3%	(2.675)	-2%	(2.624)	-2%	(3.912)	-3%	(3.004)	-2%	(2.572)	-2%	(3.268)	-2%	(4.316)	-3%	(15.209)	-10%
LUCRO/(PREJUÍZO) ANTES DOS TRIBUTOS S/LUCRO	-6%	(5.116)	-6%	8.030	10%	(6.504)	-7%	(4.543)	-4%	(972)	-1%	(454)	0%	335	0%	4.355	3%	809	1%	(1.254)	-1%	(1.287)	-1%	(25.398)	-17%
Contribuição Social	0%	-	0%	-	0%	-	0%	-	0%	-	0%	-	0%	-	0%	-	0%	-	0%	-	0%	-	0%	-	0%
Imposto de Renda	0%	-	0%	-	0%	-	0%	-	0%	-	0%	-	0%	-	0%	-	0%	-	0%	-	0%	-	0%	-	0%
Contribuição Social Diferida	0%	22	0%	21	0%	22	0%	21	0%	22	0%	21	0%	22	0%	22	0%	21	0%	22	0%	21	0%	22	0%
Imposto de Renda Diferido	0%	37	0%	34	0%	37	0%	35	0%	37	0%	35	0%	37	0%	37	0%	35	0%	36	0%	276	0%	59	0%
LUCRO/(PREJUÍZO) LÍQUIDO DO PERÍODO	-6%	(5.057)	-6,2%	8.084	9,8%	(6.446)	-6,6%	(4.486)	-4,0%	(913)	-0,8%	(398)	-0,3%	394	0,3%	4.414	3,0%	865	0,7%	(1.196)	-0,9%	(990)	-0,7%	(25.317)	-16,8%

A Recuperanda registrou **Receita Operacional Líquida** no valor de **R\$ 150,46 milhões** no mês de dezembro O Custo do Produto Vendido equivale a R\$ 137,99 milhões, resultando em **R\$ 10,19 milhões** de **Prejuízo Operacional** no mês de dezembro (7% da Receita Líquida).

Deduzindo as Despesas Não Operacionais e Financeiras, foi apurado resultado negativo em dezembro/2024, com **Prejuízo Líquido** no valor de **R\$ 25,32 milhões** (16,8% da Receita Líquida).

A despesa financeira no período equivale a 10% da Receita Líquida (R\$ 15,61 milhões).

Como é possível observar no gráfico abaixo, com exceção do mês de dezembro/23 e de dezembro/24, a Recuperando apresentou melhora significativa no seu **Resultado Operacional** (Lucro/Prejuízo antes do resultado financeiro) a partir do mês de outubro/2022 (data do pedido de Recuperação Judicial):



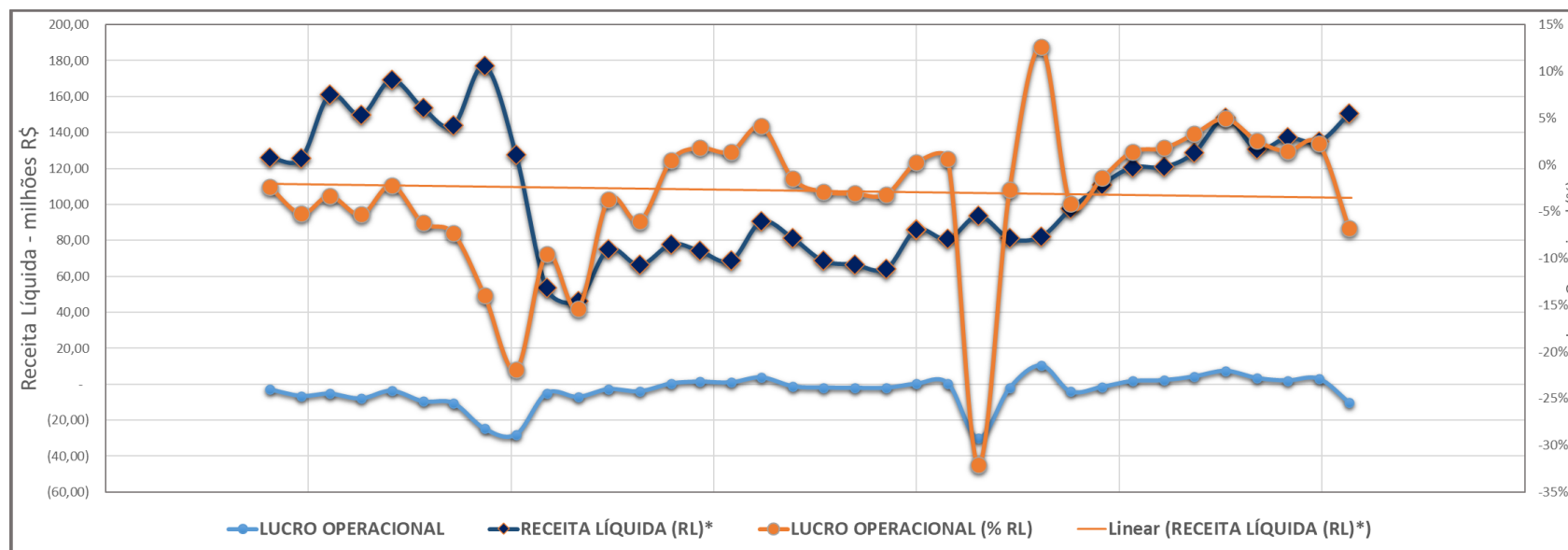

	jan/22	fev/22	mar/22	abr/22	mai/22	jun/22	jul/22	ago/22	set/22	out/22	nov/22	dez/22
RECEITA LÍQUIDA (RL)*	126	125,7	160,9	149,8	169,3	153,7	143,9	177,2	127,8	53,6	46,3	75,1
UCRO OPERACIONAL*	2,97	-6,56	-5,34	-7,97	-3,70	-9,54	-10,52	-24,81	-28,01	-5,12	-7,12	-2,80
UCRO OPERACIONAL (% RL)	2,4%	-5,2%	-3,3%	-5,3%	-2,2%	-6,2%	-7,3%	-14,0%	-21,9%	-9,6%	-15,4%	-3,7%

	jan/23	fev/23	mar/23	abr/23	mai/23	jun/23	jul/23	ago/23	set/23	out/23	nov/23	dez/23
RECEITA LÍQUIDA (RL)*	66,3	77,9	74,3	68,7	90,5	81,3	68,75	66,6	64,3	85,9	80,7	93,9
UCRO OPERACIONAL*	-3,98	0,38	1,36	0,97	3,74	-1,19	-1,97	-2,05	-2,04	0,20	0,48	-30,10
UCRO OPERACIONAL (% RL)	-6,0%	0,5%	1,8%	1,4%	4,1%	-1,5%	-2,9%	-3,1%	-3,2%	0,2%	0,6%	-32,1%

	jan/24	fev/24	mar/24	abr/24	mai/24	jun/24	jul/24	ago/24	set/24	out/24	nov/24	dez/24
RECEITA LÍQUIDA (RL)*	81,2	82,2	97,4	111,0	120,7	120,9	128,8	148,1	130,7	137,2	134,9	150,5
UCRO OPERACIONAL*	-2,19	10,37	-4,07	-1,55	1,70	2,17	4,25	7,36	3,38	2,01	3,03	-10,19
UCRO OPERACIONAL (% RL)	-2,7%	12,6%	-4,2%	-1,4%	1,4%	1,8%	3,3%	5,0%	2,6%	1,5%	2,2%	-6,8%



A Recuperanda vinha registrando **prejuízo operacional** de até -21,9% (R\$ 28 milhões) e receita líquida mensal de até R\$ 177 milhões antes do pedido de Recuperação Judicial. A partir de outubro/2022 foram verificadas reduções da receita líquida mensal em até 64%, em compensação, a Recuperanda registrou **crescimento do seu Resultado Operacional** nos mesmos períodos que ocorreram as drásticas reduções de receita, demonstrando importante melhora no seu desempenho operacional.

Contudo, como demonstrado no gráfico acima, no mês de dezembro/2023 a Recuperanda apresentou significativo prejuízo operacional de R\$ 30 milhões¹, derivados principalmente dos ajustes contábeis referentes a **'Recuperação Judicial'** no valor de **R\$ 25 milhões** e **"Ociosidade"** no valor de **R\$ 5,9 milhões**:

Despesas	(35.324)	(39.442)
Recuperação Judicial.....	(25.132)	-
Ociosidade.....	(5.928)	-
Tributos/Multas.....	(2.740)	(17.633)
Outras Despesas.....	(1.524)	(8.877)
Acordo Judicial.....	-	(12.932)
	(23.202)	(19.263)

22.1 Recuperação Judicial

As despesas com recuperação judicial estão representadas por ajustes líquidos realizados em ativos e passivos em decorrência da conciliação de saldos da Recuperação Judicial (RJ).

No mês de dezembro/2024 a Recuperanda apresentou novamente prejuízo operacional de R\$ 10 milhões, decorrente principalmente de ajustes na conta "Outras Receitas e Despesas Operacionais Líquidas", que no exercício de 2024 apresentou prejuízo de 10,28 milhões de "Tributos/Multas".

¹Informação detalhada no RMA de dezembro/2023 – Mov. 954



22. OUTRAS RECEITAS E DESPESAS OPERACIONAIS LÍQUIDAS

	2024	2023
Receitas	9.217	7.122
Créditos Presumidos.....	8.225	6.749
Outras Receitas.....	992	373
Despesas	(10.277)	(35.324)
Recuperação Judicial.....	3.896	(25.132)
Ociosidade.....	(3.355)	(5.928)
Tributos/Multas.....	(10.278)	(2.740)
Outras Despesas.....	(540)	(1.524)
	(1.060)	(23.202)

Índices de Rentabilidade

ÍNDICES DE RENTABILIDADE	out/22 consolidado	jun/24	jul/24	ago/24	set/24	out/24	nov/24	dez/24 consolidado	
Margem de Lucro Líquido	-	0,11	-0,3	0,3	3,0	0,7	-0,9	-0,7	-16,8
Giro do Ativo		4,07	0,30	0,31	0,35	0,30	0,32	0,30	0,34
Taxa de Retorno sobre o Ativo	-	0,467	-0,10	0,09	1,04	0,20	-0,28	-0,22	-5,66

A **Margem de lucro sobre vendas** (Rentabilidade líquida das vendas) indica quanto a empresa obtém de lucro. O resultado superior ou igual a 1 indica que a empresa vem operando seu faturamento com margem de lucro positiva. Foi apurado no mês de dezembro margem de -16,8.



O **Giro do ativo** indica o volume de vendas praticado pela empresa em relação ao capital total investido, ou seja, mensura a eficiência na utilização do ativo para a geração de receitas. Demonstra quantas vezes o ativo girou no período. Quanto maior essa métrica, melhor. Contudo, setores com poucos ativos tendem a ter essa métrica maior enquanto indústrias com mais demanda de capital apresentam um indicador mais contraído. Foi apurado no mês de dezembro índice de 0,34.

A **Taxa de Retorno sobre o Ativo** representa o retorno que o ativo total investido oferece. É a relação entre a quantidade de dinheiro ganho (ou perdido) como resultado de um investimento e a quantidade de dinheiro investido. O resultado superior ou igual a 1 (um) indica que a empresa vem conseguindo obter retorno superior ou igual ao total investido. Foi apurado no mês de dezembro taxa de retorno de -5,66.

Em análise comparativa entre a data do pedido de recuperação judicial (outubro/2022) e o mês de dezembro/2024, verifica-se que houve uma variação negativa nos três índices analisados, tendo em vista o alto prejuízo verificado no mês de dezembro.



8.2. Nhandeara Transportes e Locações Ltda

DEMONSTRAÇÃO DO RESULTADO																		
Valor Expresso reais	abr/24	%	mai/24	%	jun/24	%	jul/24	%	ago/24	%	set/24	%	out/24	%	nov/24	%	dez/24	%
Receita Líquida das Atividades Operacionais	5.974	100%	5.974	100%	5.974	100%	5.974	100%	5.974	100%	5.974	100%	5.974	100%	6.225	100%	8.164	100%
Custo dos Serviços Prestados	(122.110)	-2044%	(54.131)	-906%	(119.381)	-1998%	(120.964)	-2025%	(108.661)	-1819%	(108.790)	-1821%	(112.329)	-1880%	(108.705)	-1746%	(112.319)	-1376%
LUCRO BRUTO	(116.136)	-1944%	(48.158)	-806%	(113.407)	-1898%	(114.990)	-1925%	(102.687)	-1719%	(102.816)	-1721%	(106.355)	-1780%	(102.480)	-1646%	(104.155)	-1276%
Despesas Comerciais	-	0%	-	0%	-	0%	-	0%	-	0%	-	0%	-	0%	-	0%	-	0%
Despesas Gerais e Administrativas	(54.659)	-915%	(14.791)	-248%	(17.113)	-286%	(17.610)	-295%	(40.807)	-683%	(27.607)	-462%	(28.780)	-482%	(18.980)	-305%	23.546	288%
Resultado da Venda de Ativo Imobilizado e Investimentos	-	0%	-	0%	-	0%	-	0%	-	0%	-	0%	-	0%	-	0%	-	0%
Outras Receitas e Despesas Operacionais Líquida	-	0%	-	0%	-	0%	-	0%	-	0%	-	0%	-	0%	-	0%	(3.228.081)	-39541%
LUCRO OPERACIONAL	(170.796)	-2859%	(62.949)	-1054%	(130.520)	-2185%	(132.600)	-2220%	(143.494)	-2402%	(130.424)	-2183%	(135.135)	-2262%	(121.460)	-1951%	(3.308.689)	-40529%
Despesas Financeiras	(11.387)	-191%	(11.378)	-190%	(12.169)	-204%	(20.959)	-351%	(10.600)	-177%	(9.398)	-157%	(9.763)	-163%	(7.654)	-123%	(570.475)	-6988%
Receitas Financeiras	129	2%	132	2%	4.633	78%	126	2%	129	2%	125	2%	125	2%	121	2%	1.258	15%
RESULTADO FINANCEIRO LÍQUIDO	(11.258)	-188%	(11.246)	-188%	(7.537)	-126%	(20.833)	-349%	(10.471)	-175%	(9.273)	-155%	(9.638)	-161%	(7.534)	-121%	(569.217)	-6972%
LUCRO/(PREJUÍZO) ANTES DOS TRIBUTOS S/LUCRO	(182.054)	-3048%	(74.195)	-1242%	(138.056)	-2311%	(153.433)	-2568%	(153.965)	-2577%	(139.697)	-2339%	(144.773)	-2424%	(128.994)	-2072%	(3.877.906)	-47501%
Contribuição Social	(190)	-3%	(550)	-9%	(1.315)	-22%	(190)	-3%	(910)	-15%	(190)	-3%	(190)	-3%	(197)	-3%	(418)	-5%
Imposto de Renda	(317)	-5%	(917)	-15%	(2.192)	-37%	(316)	-5%	(1.517)	-25%	(316)	-5%	(316)	-5%	(328)	-5%	(697)	-9%
Contribuição Social Diferida	971	16%	1.524	26%	870	15%	899	15%	899	15%	870	15%	899	15%	870	14%	899	11%
Imposto de Renda Diferido	1.618	27%	2.540	43%	1.450	24%	1.450	24%	1.450	24%	1.450	24%	1.450	24%	1.450	23%	1.450	18%
LUCRO/(PREJUÍZO) LÍQUIDO DO PERÍODO	(179.973)	-3013%	(71.599)	-1199%	(139.245)	-2331%	(151.591)	-2538%	(154.044)	-2579%	(137.883)	-2308%	(142.931)	-2393%	(127.199)	-2043%	(3.876.672)	-47486%

A Recuperanda apresentou Receita Operacional de R\$ 8,16 mil em dezembro/2024 e Custo de Serviços Prestados no valor de R\$ 112,32 mil. Foi apurado prejuízo de R\$ 3,88 milhões em dezembro/2024.

A empresa esclareceu a ausência de receitas, informando que seu único cliente é o Frigorífico Rainha da Paz e, por esta razão, a diretoria decidiu por não gerar mais cobranças de aluguéis. Os desembolsos necessários (custos e despesas operacionais/financeiras) serão honrados pelo Frigorífico Rainha da Paz, posto que se beneficia do uso de seus ativos.



9. Dívidas Concursais e Extraconcursais

No dia 23 de novembro de 2022, foi publicado no Diário Oficial o Edital previsto no art. 52, § 1º, da Lei 11.101/2005 (mov. 95.2). Dessa forma, a dívida informada pelo RPF Group como sujeita à Recuperação Judicial, demonstrada na relação de credores juntada aos autos (Mov. 1.26 a 1.32), representava o total de **R\$ 396.057.641,01**.

Após a verificação de créditos, em 06/02/2023 a Administração Judicial apresentou a relação de credores em atendimento ao contido no Art. 7º, § 2º da referida Lei, no valor total de **R\$ 280.873.546,31**, com edital publicado em 22/02/2023, composta da seguinte forma:

CLASSE DE CREDITORES	RELAÇÃO DE CREDITORES DA RECUPERANDA			RELAÇÃO DE CREDITORES DA ADM. JUDICIAL		
	QUANTIDADE CREDITORES	VALOR RELACIONADO	PROPORÇÃO DOS CRÉDITOS	QUANTIDADE CREDITORES	VALOR RELACIONADO	PROPORÇÃO DOS CRÉDITOS
I - TRABALHISTAS	46	R\$ 455.200,45	0,11%	86	R\$ 3.314.352,27	1,18%
III - QUIROGRAFÁRIOS	386	R\$ 357.983.629,37	90,39%	387	R\$ 237.237.879,33	84,46%
IV - ME e EPP	288	R\$ 37.618.811,19	9,50%	281	R\$ 40.321.314,70	14,36%
TOTAL	720	R\$ 396.057.641,01	100%	754	R\$ 280.873.546,31	100,00%

Como pode ser observado, ocorreram mudanças no perfil dos credores das Recuperandas, sendo que o valor dos créditos submetidos à recuperação judicial restou menor, em decorrência de exclusões e retificações realizadas com base nas habilitações e divergências analisadas, e demais documentos objeto da verificação.

Após os ajustes realizados, o número total de credores submetidos à Recuperação Judicial passou de 720 para 754, devidamente relacionados e apresentados de forma sintética no mov. 614 do processo de Recuperação Judicial.

As Recuperandas apresentaram informações sobre endividamento extraconcursal tributário e a título de Cessão fiduciária de títulos/direitos creditórios:



CESSÃO FIDUCIÁRIA DE TÍTULOS/DIREITOS CREDITÓRIOS

As Recuperandas informaram as operações referentes à Cessão fiduciária de títulos/direitos creditórios, ocorridas após o pedido de Recuperação Judicial, com saldo de **R\$ 106,99 milhões** no mês de dezembro/2024:

NOVEMBRO/2024

DESCRIÇÃO	CESSÃO FIDUCIÁRIA	FOMENTO	TOTAL
AR3	3.944.380,12	1.000.000,00	4.944.380,12
ASIA	4.215.471,81	2.000.000,00	6.215.471,81
ATHENA	22.529.429,45	10.000.000,00	32.529.429,45
BANPAR	3.423.006,81	1.000.000,00	4.423.006,81
BMA	923.317,42	-	923.317,42
DAYMAXX	8.104.480,30	-	8.104.480,30
GAVEA	11.641.397,88	-	11.641.397,88
METROPOLITANA	5.036.858,38	-	5.036.858,38
MULTIPLICA	7.559.191,57	-	7.559.191,57
OPERA	3.438.137,62	-	3.438.137,62
SARFATY	2.814.228,74	500.000,00	3.314.228,74
SIFRA	2.693.601,11	1.000.000,00	3.693.601,11
SB CREDITO	934.669,71	-	934.669,71
SOMA ASSET	6.748.173,32	2.000.000,00	8.748.173,32
TAIPA	-	-	-
VALOREM	2.106.394,20	-	2.106.394,20
TOTAL	86.112.738,44	17.500.000,00	103.612.738,44

DEZEMBRO/2024

DESCRIÇÃO	CESSÃO FIDUCIÁRIA	FOMENTO	TOTAL
AR3	3.638.726,53	1.000.000,00	4.638.726,53
ASIA	4.396.794,35	2.000.000,00	6.396.794,35
ATHENA	25.134.160,44	10.000.000,00	35.134.160,44
BANPAR	2.691.677,38	1.000.000,00	3.691.677,38
BMA	2.020.913,84	-	2.020.913,84
DAYMAXX	6.461.995,59	-	6.461.995,59
GAVEA	18.118.594,54	-	18.118.594,54
MULTIPLICA	5.399.237,21	-	5.399.237,21
OPERA	4.200.551,68	-	4.200.551,68
SARFATY	2.002.387,16	500.000,00	2.502.387,16
SIFRA	3.084.108,59	700.000,00	3.784.108,59
SB CREDITO	4.341.974,35	-	4.341.974,35
SOMA ASSET	5.039.502,91	2.000.000,00	7.039.502,91
VALOREM	3.264.930,39	-	3.264.930,39
TOTAL	89.795.554,96	17.200.000,00	106.995.554,96



PASSIVO FISCAL

As Recuperandas informaram passivo tributário no valor total de R\$ 107,89 milhões em 31/12/2024, como segue demonstrado:

CONTA	CLASSIFICAÇÃO DFs	DESCRIÇÃO	SALDO EM 31/12/2024	COMPETÊNCIA DEZEMBRO/2024 (EM DIA)	OUTRAS COMPETÊNCIAS (EM ATRASO)	INSCRITO EM DÍVIDA ATIVA
2.1.4.1.01.030	OBRIGAÇÕES FISCAIS	ICMS ST A PAGAR	-	-	-	-
2.1.4.1.02.001	OBRIGAÇÕES FISCAIS	ISS A PAGAR	-	-	-	-
2.1.4.1.05.001	OBRIGAÇÕES FISCAIS	IRRF SERVICOS TERCEIROS - MATRIZ	(9.809,38)	(9.809,38)	-	-
2.1.4.2.08.001	OBRIGAÇÕES FISCAIS	COFINS/CSLL/PIS-PASEP RETIDO L10833	(11.994,12)	(11.994,12)	-	-
2.2.5.1.05.003	OBRIGAÇÕES FISCAIS	Parc. Previdenciario Cod 4743	(109.405,20)	(77.227,20)	(32.178,00)	-
2.2.5.1.05.004	OBRIGAÇÕES FISCAIS	Parc. Previdenciario Cod 4308	(1.779.107,86)	(955.529,86)	(823.578,00)	-
2.2.5.1.05.005	OBRIGAÇÕES FISCAIS	Parc. Previdenciario Cod 1734	(3.357.225,16)	(1.801.165,66)	(1.556.059,50)	-
2.2.5.1.05.002	OBRIGAÇÕES FISCAIS	Parc. Demais Debitos Cod 1124	(4.385.557,95)	(2.355.414,95)	(2.030.143,00)	-
2.2.5.1.05.010	OBRIGAÇÕES FISCAIS	Inss Processo 12571.720072/2016-	(4.740.413,86)	-	-	(4.740.413,86)
2.2.5.1.05.006	OBRIGAÇÕES FISCAIS	Parc. Demais Debitos Cod 1734	(6.682.670,66)	(3.585.705,41)	(3.096.965,25)	-
2.2.5.1.05.001	OBRIGAÇÕES FISCAIS	Parc. Previdenciario Cod 4720	(10.355.714,90)	(7.309.916,40)	(3.045.798,50)	-
2.2.5.1.05.009	OBRIGAÇÕES FISCAIS	Parcelamento Multa Mapa 006.869.	(16.817.463,00)	(13.223.988,00)	(3.593.475,00)	-
2.2.5.1.05.008	OBRIGAÇÕES FISCAIS	Parc. Previdenciario 4446977	(25.207.193,83)	(10.551.848,58)	(14.655.345,25)	-
2.2.5.1.05.007	OBRIGAÇÕES FISCAIS	Parc. Demais Debitos 4446895	(27.221.159,63)	(18.996.038,38)	(8.225.121,25)	-
2.1.4.5.01.012	OBRIGAÇÕES FISCAIS PARCELADAS	PARCELAMENTO ICMS 08.874281-8	(110.533,80)	(110.533,80)	-	-
2.1.4.5.01.011	OBRIGAÇÕES FISCAIS PARCELADAS	PARCELAMENTO ICMS 08.868023-5	(118.950,60)	(118.950,60)	-	-
2.1.4.5.01.003	OBRIGAÇÕES FISCAIS PARCELADAS	PARCELAMENTO DE ICMS	(143.919,12)	(143.919,12)	-	-
2.1.4.5.01.014	OBRIGAÇÕES FISCAIS PARCELADAS	PARCELAMENTO SISTEMA S - 2247-D	(21.774,93)	(21.774,93)	-	-
2.1.4.5.01.015	OBRIGAÇÕES FISCAIS PARCELADAS	PARCELAMENTO SISTEMA S - 2248-D	(59.167,87)	(59.167,87)	-	-
2.2.2.2.02.003	OBRIGAÇÕES FISCAIS PARCELADAS	PARCELAMENTO ICMS 08.874281-8 LONGO PRAZO	(1.215.871,80)	(1.215.871,80)	-	-
2.2.2.2.02.002	OBRIGAÇÕES FISCAIS PARCELADAS	PARCELAMENTO ICMS 08.868023-5 LONGO PRAZO	(1.288.631,50)	(1.288.631,50)	-	-
2.2.2.2.02.001	OBRIGAÇÕES FISCAIS PARCELADAS	PARCELAMENTO DE ICMS - LONGO PRAZO	(1.259.292,30)	(1.259.292,30)	-	-
2.2.2.2.01.010	OBRIGAÇÕES FISCAIS PARCELADAS	PARCELAMENTO SISTEMA S - 2247-D	(36.314,64)	(36.314,64)	-	-
2.2.2.2.01.011	OBRIGAÇÕES FISCAIS PARCELADAS	PARCELAMENTO SISTEMA S - 2248-D	(104.420,94)	(104.420,94)	-	-
2.1.4.2.09.001	OBRIGAÇÕES SOCIAIS E TRABALHISTAS	INSS S/ AUTONOMOS // CESSAO MAO-DE-OBRA	(3.266,85)	(3.266,85)	-	-
2.1.4.2.05.001	OBRIGAÇÕES SOCIAIS E TRABALHISTAS	INSS S/ PRODUTORES RURAIS	(97.802,66)	(97.802,66)	-	-
2.1.3.2.01.001	OBRIGAÇÕES SOCIAIS E TRABALHISTAS	FGTS A PAGAR	(361.155,08)	(361.155,08)	-	-
2.1.4.1.04.001	OBRIGAÇÕES SOCIAIS E TRABALHISTAS	IRRF FUNCIONARIOS/ADMINIST.	(654.455,10)	(654.455,10)	-	-
2.1.3.2.02.001	OBRIGAÇÕES SOCIAIS E TRABALHISTAS	INSS A PAGAR	(1.738.274,25)	(1.738.274,25)	-	-
TOTAL			(107.891.546,99)	(66.092.469,38)	(37.058.663,75)	(4.740.413,86)
OBRIGAÇÕES FISCAIS			(100.677.715,55)	(58.878.637,94)	(37.058.663,75)	(4.740.413,86)
OBRIGAÇÕES FISCAIS PARCELADAS			(4.358.877,50)	(4.358.877,50)	-	-
OBRIGAÇÕES SOCIAIS E TRABALHISTAS			(2.854.953,94)	(2.854.953,94)	-	-
TOTAL			(107.891.546,99)	(66.092.469,38)	(37.058.663,75)	(4.740.413,86)





Nhandeara Transportes e Locações Ltda.
5.1.1. Fiscal

CONTA	DESCRIÇÃO	31/12/2024
2.1.4.1.02.01	Iss A Pagar - Matriz	(16,12)
2.1.4.2.01.01	PIS A PAGAR	(68,82)
2.1.4.2.02.01	COFINS A PAGAR	(317,59)
2.1.4.2.08.01	Cofins/Csll/Pis-Pasep Retido L10	(41,66)
2.1.4.4.01.01	Provisao Irlp Lucro Presumido A	(1.341,47)
2.1.4.4.02.01	Provisao Csll Lucro Presumido A	(784,88)
TOTAL		(2.570,54)

AÇÕES AJUIZADAS APÓS PEDIDO DA RECUPERAÇÃO JUDICIAL

As Recuperandas apresentaram levantamento das ações ajuizadas após o pedido de Recuperação Judicial, que ocorreu em 17/10/2022:

NATUREZA	PROCESSO	DATA DE ENTRADA	PERÍODO CONTRATUAL	AUTOR	RÉU	POLO	FASE PROCESSUAL	TRANSITO EM JULGADO	VALOR DA CAUSA
TRABALHISTA	0000001-09.2023.5.09.0129	03/01/2023	01/2014 09/2022	TEMOCRITO LINCON DA CRUZ	FRIGORIFICO RAINHA DA PAZ LTDA	PASSIVO	RECURSAL	NÃO	176.289,50
TRABALHISTA	0000112-05.2023.5.09.0513	06/02/2023	08/2018 10/2022	GUILHERME LOIOLA DE SOUZA	FRIGORIFICO RAINHA DA PAZ LTDA	PASSIVO	RECURSAL	NÃO	76.659,51
TRABALHISTA	0000165-57.2023.5.09.0651	27/02/2023	06/2020 06/2022	ALLAN GERI ALVARENGA	FRIGORIFICO RAINHA DA PAZ LTDA	PASSIVO	RECURSAL	NÃO	101.358,00
TRABALHISTA	0000250-74.2023.5.09.0673	15/03/2023	03/2020 06/2022	ANDERSON DE ALMEIDA SILVA	FRIGORIFICO RAINHA DA PAZ LTDA	PASSIVO	RECURSAL	NÃO	193.203,11
TRABALHISTA	0000269-10.2023.5.09.0664	17/03/2023	09/2018 03/2023	KETLIN CRISTINA VIEIRA DE SOUZA	FRIGORIFICO RAINHA DA PAZ LTDA	PASSIVO	RECURSAL	NÃO	107.754,48
TRABALHISTA	0000294-23.2023.5.09.0664	26/03/2023	08/2020 02/2022	DENILCE APARECIDA MAXIMO DE CARVALHO	FRIGORIFICO RAINHA DA PAZ LTDA	PASSIVO	RECURSAL	NÃO	120.650,00
TRABALHISTA	0000413-15.2023.5.09.0007	03/05/2023	03/2021 03/2022	ROBERTO LIMA FILHO	FRIGORIFICO RAINHA DA PAZ LTDA	PASSIVO	RECURSAL	NÃO	93.499,64
TRABALHISTA	0000639-54.2023.5.09.0513	07/07/2023	08/2017 07/2022	GLAUCIA DE OLIVEIRA MARTINS SANTOS	FRIGORIFICO RAINHA DA PAZ LTDA	PASSIVO	RECURSAL	NÃO	37.811,35
TRABALHISTA	0000717-80.2023.5.09.0664	25/07/2023	11/2021 06/2022	MARCIO SILVA DO CARMO	FRIGORIFICO RAINHA DA PAZ LTDA	PASSIVO	RECURSAL	NÃO	90.233,22
TRABALHISTA	0000710-33.2023.5.09.0668	31/07/2023	08/2019 03/2023	ANA CLAUDIA SEVERINO DOS SANTOS	FRIGORIFICO RAINHA DA PAZ LTDA	PASSIVO	RECURSAL	NÃO	67.556,33
TRABALHISTA	0000939-04.2023.5.09.0129	27/09/2023	03/2023 05/2023	JHEISON BRENDON LUDUGERIO	FRIGORIFICO RAINHA DA PAZ LTDA	PASSIVO	CONHECIMENTO	NÃO	59.185,60
TRABALHISTA	0001056-42.2023.5.09.0663	24/10/2023	03/2019 vigente	AUDINALDO DOS SANTOS	FRIGORIFICO RAINHA DA PAZ LTDA	PASSIVO	RECURSAL	NÃO	103.048,00
TRABALHISTA	0001060-56.2023.5.09.0121	27/10/2023	11/2017 vigente	CLAUDINEI LUCAS DE OLIVEIRA	FRIGORIFICO RAINHA DA PAZ LTDA	PASSIVO	RECURSAL	NÃO	86.205,58
TRABALHISTA	0001260-83.2023.5.09.0664	18/12/2023	05/2017 vigente	LINDOMAR CARDOSO GASPAR	FRIGORIFICO RAINHA DA PAZ LTDA	PASSIVO	RECURSAL	NÃO	34.042,50
TRABALHISTA	0001272-53.2023.5.09.0129	30/12/2023	11/2020 10/2022	ELCIO TECO DOS SANTOS NETO	FRIGORIFICO RAINHA DA PAZ LTDA	PASSIVO	CONHECIMENTO	NÃO	23.345,00
TRABALHISTA	0000058-37.2024.5.09.0664	18/01/2024	03/2011 09/2022	ADILENE PEREIRA ALBINO	FRIGORIFICO RAINHA DA PAZ LTDA	PASSIVO	RECURSAL	NÃO	40.000,00
TRABALHISTA	0000073-48.2024.5.09.0668	26/01/2024	02/2022 12/2023	PATRICIA WEISS	FRIGORIFICO RAINHA DA PAZ LTDA	PASSIVO	RECURSAL	NÃO	87.308,17
TRABALHISTA	0000074-33.2024.5.09.0668	26/01/2024	10/2021 10/2023	GABRIEL ILAN WERNER PAIXÃO	FRIGORIFICO RAINHA DA PAZ LTDA	PASSIVO	RECURSAL	NÃO	42.600,00
TRABALHISTA	0000379-57.2024.5.09.0863	09/04/2024	05/2015 12/2023	JOÃO CARLOS FERREIRA DE OLIVEIRA	FRIGORIFICO RAINHA DA PAZ LTDA	PASSIVO	RECURSAL	NÃO	128.312,97
TRABALHISTA	0000388-37.2024.5.09.0663	16/04/2024	08/2021 10/2024	JOSE FRANCISCO ULTRAMAR LIMA	FRIGORIFICO RAINHA DA PAZ LTDA	PASSIVO	CONHECIMENTO	NÃO	243.520,28
TRABALHISTA	0000611-29.2024.5.09.0668	26/05/2024	03/2022 vigente	CARLOS MIGUEL SILVERIO TRISTÃO	FRIGORIFICO RAINHA DA PAZ LTDA	PASSIVO	CONHECIMENTO	NÃO	478.380,39
TRABALHISTA	0000542-50.2024.5.09.0018	28/05/2024	11/2020 11/2023	GILMAR DOS SANTOS	FRIGORIFICO RAINHA DA PAZ LTDA	PASSIVO	CONHECIMENTO	NÃO	163.520,00
TRABALHISTA	0000584-81.2024.5.09.0121	30/05/2024	07/2021 03/2023	DOUGLAS SPARAPAN DA SILVA	FRIGORIFICO RAINHA DA PAZ LTDA	PASSIVO	CONHECIMENTO	NÃO	176.759,10
TRABALHISTA	0000559-91.2024.5.09.0663	30/05/2024	11/2016 02/2023	NATALY AGUIAR LUZ DA SILVA	FRIGORIFICO RAINHA DA PAZ LTDA	PASSIVO	CONHECIMENTO	NÃO	32.828,12
TRABALHISTA	0000609-87.2024.5.09.0673	11/06/2024	04/2016 03/2023	GISLAINE DA SILVA PEREIRA	FRIGORIFICO RAINHA DA PAZ LTDA	PASSIVO	RECURSAL	NÃO	45.799,23
TRABALHISTA	0000609-20.2024.5.09.0663	18/06/2024	05/2017 05/2022	ESPOLIO DE ADENILSON RODRIGUES	FRIGORIFICO RAINHA DA PAZ LTDA	PASSIVO	CONHECIMENTO	NÃO	134.183,00



NATUREZA	PROCESSO	DATA DE ENTRADA	PERÍODO CONTRATUAL	AUTOR	RÉU	POLO	FASE PROCESSUAL	TRANSITO EM JULGADO	VALOR DA CAUSA
TRABALHISTA	0000839-39.2024.5.09.0121	29/07/2024	01/2020 06/2024	PEDRO GONZALES ALVARES	FRIGORIFICO RAINHA DA PAZ LTDA	PASSIVO	CONHECIMENTO	NÃO	192.602,10
TRABALHISTA	0000902-29.2024.5.09.0068	27/07/2024	03/2021 07/2024	GUSTAVO DOS SANTOS ALVARES	FRIGORIFICO RAINHA DA PAZ LTDA	PASSIVO	CONHECIMENTO	NÃO	346.088,33
TRABALHISTA	0000883-58.2024.5.09.0121	08/08/2024	06/2007 04/2024	GIOVAN TEIXEIRA DE SANTANA	FRIGORIFICO RAINHA DA PAZ LTDA	PASSIVO	CONHECIMENTO	NÃO	32.934,03
TRABALHISTA	0000973-31.2024.5.09.0068	15/08/2024	06/2023 06/2024	JHONATA FERREIRA ARAUJO	FRIGORIFICO RAINHA DA PAZ LTDA	PASSIVO	CONHECIMENTO	NÃO	69.967,90
TRABALHISTA	0000885-43.2024.5.09.0019	27/08/2024	05/2023 06/2024	JHENIFER FERNANDA APARECIDA DA SILVA	FRIGORIFICO RAINHA DA PAZ LTDA	PASSIVO	CONHECIMENTO	NÃO	29.247,43
TRABALHISTA	0000923-63.2024.5.09.0663	09/09/2024	10/2018 11/2022	PATRICK DA SILVA BATISTA	FRIGORIFICO RAINHA DA PAZ LTDA	PASSIVO	CONHECIMENTO	NÃO	15.563,00
TRABALHISTA	0001027-32.2024.5.09.0121	11/09/2024	01/2022 vigente	WELINGTON GERALDO BENEDITO	FRIGORIFICO RAINHA DA PAZ LTDA	PASSIVO	CONHECIMENTO	NÃO	237.580,86
TRABALHISTA	0001398-47.2024.5.09.0007	19/09/2024	10/2020 08/2024	CRISLAINE NASCIMENTO DA SILVA PEREIRA	FRIGORIFICO RAINHA DA PAZ LTDA	PASSIVO	CONHECIMENTO	NÃO	187.504,26
TRABALHISTA	0001171-68.2024.5.09.0068	30/09/2024	02/2024 04/2024	ATILA MIRANDA MELO PEIXOTO	FRIGORIFICO RAINHA DA PAZ LTDA	PASSIVO	CONHECIMENTO	NÃO	6.000,00
TRABALHISTA	0001112-18.2024.5.09.0121	01/10/2024	02/2023 04/2024	GIOVANI RAISKI	FRIGORIFICO RAINHA DA PAZ LTDA	PASSIVO	CONHECIMENTO	NÃO	73.045,00
TRABALHISTA	0001071-27.2024.5.09.0129	02/10/2024	10/2023 05/2024	THAINARA CRISTINA LUIZ	FRIGORIFICO RAINHA DA PAZ LTDA	PASSIVO	CONHECIMENTO	NÃO	20.000,00
TRABALHISTA	0001082-56.2024.5.09.0129	04/10/2024	10/2023 08/2024	CAROLINE MOREIRA DA SILVA	FRIGORIFICO RAINHA DA PAZ LTDA	PASSIVO	CONHECIMENTO	NÃO	43.322,24
TRABALHISTA	0001359-38.2024.5.09.0011	30/10/2024	11/2019 08/2024	ERCI LACERDA DE SOUZA	FRIGORIFICO RAINHA DA PAZ LTDA	PASSIVO	CONHECIMENTO	NÃO	686.273,10
TRABALHISTA	0001232-61.2024.5.09.0121	04/11/2024	08/2018 01/2023	VALMIR TAVARES	FRIGORIFICO RAINHA DA PAZ LTDA	PASSIVO	CONHECIMENTO	NÃO	64.000,00
TRABALHISTA	0001275-88.2024.5.09.0673	27/11/2024	02/2019 08/2024	REGINALDO DA SILVA	FRIGORIFICO RAINHA DA PAZ LTDA	PASSIVO	CONHECIMENTO	NÃO	152.320,70
TRABALHISTA	0001264-86.2024.5.09.0664	28/11/2024	05/2023 08/2024	GEOVANI SOARES DIAS FERMIANO	FRIGORIFICO RAINHA DA PAZ LTDA	PASSIVO	CONHECIMENTO	NÃO	52.031,12
TRABALHISTA	0001252-67.2024.5.09.0019	28/11/2024	05/2023 08/2024	JOICE CAUANE SILVA DO NASCIMENTO	FRIGORIFICO RAINHA DA PAZ LTDA	PASSIVO	CONHECIMENTO	NÃO	52.031,12
TRABALHISTA	0001237-09.2024.5.09.0663	28/11/2024	06/2021 08/2024	FERNANDA BRITO RIBEIRO	FRIGORIFICO RAINHA DA PAZ LTDA	PASSIVO	CONHECIMENTO	NÃO	84.072,09
TRABALHISTA	0001297-61.2024.5.09.0863	28/11/2024	08/2023 08/2024	BRUNA RODRIGUES DA SILVA	FRIGORIFICO RAINHA DA PAZ LTDA	PASSIVO	CONHECIMENTO	NÃO	46.272,21
TRABALHISTA	0001265-71.2024.5.09.0664	29/11/2024	04/2023 08/2024	KARINA GABRIELA DA SILVA	FRIGORIFICO RAINHA DA PAZ LTDA	PASSIVO	CONHECIMENTO	NÃO	52.361,61
TRABALHISTA	0001254-40.2024.5.09.0018	29/11/2024	08/2023 08/2024	THAIS LUIZA DE ARAUJO MANÇO	FRIGORIFICO RAINHA DA PAZ LTDA	PASSIVO	CONHECIMENTO	NÃO	47.754,16
TRABALHISTA	0001288-70.2024.5.09.0129	29/11/2024	12/2023 08/2024	TACIANE DE ARAUJO MANÇO	FRIGORIFICO RAINHA DA PAZ LTDA	PASSIVO	CONHECIMENTO	NÃO	42.537,46
TRABALHISTA	0001286-20.2024.5.09.0673	02/12/2024	04/2020 vigente	REGINA DE GOES LUZ	FRIGORIFICO RAINHA DA PAZ LTDA	PASSIVO	CONHECIMENTO	NÃO	52.340,28
TRABALHISTA	0001461-83.2024.5.09.0068	16/12/2024	06/2024 vigente	NESTOR EDUARDO PALACIOS MEDINA	FRIGORIFICO RAINHA DA PAZ LTDA	PASSIVO	CONHECIMENTO	NÃO	254.618,81
TRABALHISTA	0001334-06.2024.5.09.0664	18/12/2024	03/2021 08/2023	DENIS DA COSTA SANTOS	FRIGORIFICO RAINHA DA PAZ LTDA	PASSIVO	CONHECIMENTO	NÃO	60.523,54

NATUREZA	PROCESSO	DATA DE ENTRADA	AUTOR	RÉU	POLO	FASE PROCESSUAL	TRANSITO EM JULGADO	VALOR DA CAUSA
CIVEL	0058328-88.2022.8.16.0014	07/10/2022	AGROPASTORIL PASSO CUE LTDA.	FRIGORIFICO RAINHA DA PAZ	PASSIVO	JUERIDO SOBRESTAMENTO DOS AU	NÃO	754.251,33
CIVEL	0010936-72.2022.8.16.0170	18/10/2022	ALCEDIR DE MARCO	FRIGORIFICO RAINHA DA PAZ	PASSIVO	LEVANTADA SUSPENSÃO	NÃO	668.668,00
CIVEL	0003253-19.2022.8.16.0126	26/10/2022	TRESBOMM COMERCIO E EXPORTAÇÃO DE GRÃOS LTDA	FRIGORIFICO RAINHA DA PAZ	PASSIVO	JOSOS PARA DECISÃO - DECISÃO SANI	NÃO	831.310,20
CIVEL	5006874-58.2022.8.24.0079	31/10/2022	JOCELINO DE SOUSA FILHO	FRIGORIFICO RAINHA DA PAZ	PASSIVO	FASE INSTRUTÓRIA	NÃO	54.278,70
CIVEL	0063166-742022.8.16.0014	31/10/2022	KURICA AMBIENTAL S/A	FRIGORIFICO RAINHA DA PAZ	PASSIVO	ARQUIVADO PROVISORIAMENTE	NÃO	5.681,34
CIVEL	0063828-38.2022.8.16.0014	08/11/2022	KURICA AMBIENTAL S/A	FRIGORIFICO RAINHA DA PAZ	PASSIVO	Arda recolhimento de custas pela Au	NÃO	4.940,80
CIVEL	0066175-44.2022.8.16.0014	21/11/2022	MULTIPLICA FUNDO DE INVESTIMENTO EM DIREITOS CREDITÓRIOS	FRIGORIFICO RAINHA DA PAZ	PASSIVO	PROCESSO SUSPENSO	NÃO	3.202.994,00
CIVEL	5030166-54.2022.8.08.0035	12/12/2022	RONALDO ANTONIO DE ALMEIDA COSTA EIRELI E OUTRO	FRIGORIFICO RAINHA DA PAZ	PASSIVO	FASE INICIAL	NÃO	162.121,60
CIVEL	1008792-14.2023.8.26.0100	27/01/2023	BANCO DAYCOVAL S.A.	FRIGORIFICO RAINHA DA PAZ	PASSIVO	PROCESSO SUSPENSO	NÃO	6.732.926,59
CIVEL	0000115-32.2023.8.16.0054	27/01/2023	RENATE SCHOLL	FRIGORIFICO RAINHA DA PAZ	PASSIVO	ATO ORDINATORIO PRATICADO	NÃO	10.000,00
CIVEL	1029900-02.2023.8.26.0100	13/03/2023	HY II FUNDO DE INVESTIMENTO EM DIREITOS CREDITÓRIOS	FRIGORIFICO RAINHA DA PAZ	PASSIVO	PROCESSO SUSPENSO	NÃO	3.565.529,99
CIVEL	0000731-83.2023.8.16.0061	30/03/2023	ALESIO KRIELOW E DOUGLAS RODRIGO KRIELOW	FRIGORIFICO RAINHA DA PAZ	PASSIVO	INFORMADO AUTOS RJ	NÃO	101.961,60
CIVEL	0002495-17.2023.8.16.0090	03/05/2023	ILZA BENEDITA	FRIGORIFICO RAINHA DA PAZ	PASSIVO	FASE RECURSAL	NÃO	1.155.867,38
FISCAL	5019869-52.2023.4.04.7001	12/05/2023	UNIÃO - FAZENDA NACIONAL	FRIGORIFICO RAINHA DA PAZ	PASSIVO	PEDIDO DE PENHORA PELO AUTOR.	NÃO	5.908.744,98
CIVEL	0002900-53.2023.8.16.0090	31/05/2023	NOVACKI INDUSTRIA S/A	FRIGORIFICO RAINHA DA PAZ	PASSIVO	RA INTIMADA PARA PROSSEGUIMEN	NÃO	10.836,43
CIVEL	0074493-79.2023.8.16.0014	13/11/2023	OLMAR BELINCANTA	FRIGORIFICO RAINHA DA PAZ	PASSIVO	CONCLUSOS PARA DECISÃO	NÃO	136.408,59
CIVEL	0012098-17.2024.8.16.0014	29/02/2024	TIAGO MENDES DOS SANTOS	FRIGORIFICO RAINHA DA PAZ	PASSIVO	CONCLUSOS PARA DECISÃO	NÃO	1.600,00
CIVEL	0024137-46.2024.8.16.0014	15/04/2024	CAMILE VITORIA LUIZ	FRIGORIFICO RAINHA DA PAZ	PASSIVO	JUNTADA DE PARECER	NÃO	11.479,51
FISCAL	5008875-28.2024.4.04.7001	08/07/2024	UNIÃO - FAZENDA NACIONAL	FRIGORIFICO RAINHA DA PAZ	PASSIVO	INTO DE PENHORA NÃO VISIVEL AO	NÃO	4.637.109,10
CIVEL	0045789-22.2024.8.16.0014	10/07/2024	CLOVIS VIVEIROS NETO	FRIGORIFICO RAINHA DA PAZ	PASSIVO	JUNTADA CIÊNCIA MP	NÃO	4.655,69
CIVEL	0056387-35.2024.8.16.0014	23/08/2024	KELLEN DE LIMA SANTOS	FRIGORIFICO RAINHA DA PAZ	PASSIVO	JUNTADA CIÊNCIA MP	NÃO	743,45
CIVEL	0063742-96.2024.8.16.0014	18/09/2024	MARCOS LEANDRO ELIAS LOPES representado(a) por AIRTON APARECIDO	FRIGORIFICO RAINHA DA PAZ	PASSIVO	AUTOS ENTREGUES AO MP	NÃO	3.000,00
CIVEL	0068021-28.2024.8.16.0014	07/10/2024	CLOVIS VIVEIROS NETO E SERGIO OLIVEIRA SILVA E OUTRO	FRIGORIFICO RAINHA DA PAZ	PASSIVO	AUTOS ENTREGUES AO MP	NÃO	9.602,32
CIVEL	0069217-33.2024.8.16.0014	11/10/2024	LEONE BRUNO VELO BRENES	FRIGORIFICO RAINHA DA PAZ	PASSIVO	AUTOS ENTREGUES AO MP	NÃO	8.290,14
CIVEL	0071869-23.2024.8.16.0014	23/10/2024	APARECIDA SANTOS DE SOUZA	FRIGORIFICO RAINHA DA PAZ	PASSIVO	RECEBIDOS OS AUTOS	NÃO	8.536,28
CIVEL	0074171-25.2024.8.16.0014	31/10/2024	Elisa Regina Dal Agnol Verdun Magalhães	FRIGORIFICO RAINHA DA PAZ	PASSIVO	AUTOS ENTREGUES AO MP	NÃO	99.864,47



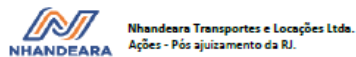

NATUREZA	PROCESSO	DATA DE ENTRADA	AUTOR	RÉU	POLO	FASE PROCESSUAL	TRÂNSITO EM JULGADO	VALOR DA CAUSA
CIVEL	0006969-65.2023.8.16.0014	13/02/2023	AMANDA MAYUMI HATAQUEIAMA	NHANDEARA TRANSPORTES E LOCAÇÃO LTDA - ME	PASSIVO	JUIZ NÃO ADMITIU PROSSEGUIMENTO DO CUMPRIMENTO DE SENTENÇA - RECEBER CONFORME PLANO	NÃO	2.146,27
CIVEL	0017959-18.2023.8.16.0014	04/04/2023	BANCO BRADESCO FINANCIAMENTOS S.A.	NHANDEARA TRANSPORTES E LOCAÇÃO LTDA - ME	PASSIVO	FASE INICIAL	NÃO	574.533,36
CIVEL	1043964-17.2023.8.26.0100	11/04/2023	BANCO SOFISA S/A	NHANDEARA TRANSPORTES E LOCAÇÃO LTDA - ME	PASSIVO	PROCESSO SUSPENSO	NÃO	3.923.313,31

10. Fluxo de Caixa

DESCRIÇÃO	DEZEMBRO/2024 REALIZADO
Saldo Inicial	8.148.368,90
Entradas	153.704.424,49
Recbto Venda Suíno	56.718.440,00
Recbto Venda Grãos	18.412.524,34
Outros Recebimentos	28.011,96
Antecipação de Recebíveis	80.841.085,49
(-) Financeiro	(2.295.637,30)
Saídas	(152.589.405,18)
Gastos Fixos	(29.612.812,48)
Gastos com Pessoal	(6.671.420,60)
Gastos Adm/Manut./Comercial	(4.368.900,52)
Gastos Tribut.	(31.116,96)
Manut Oper.	(14.866.130,10)
Extraconcursal	(2.824.012,35)
Concursal	(768.608,71)
Financeiro	(82.623,24)
Entradas (-) Gastos Fixos	124.091.612,01
Gastos Variáveis	(122.976.592,70)
Operação	(114.825.636,37)
Gastos Adm/Manut./Comercial	(7.885.556,33)
Financeiro	(265.400,00)
Entradas - Saídas	1.115.019,31
Saldo Final Disponível	9.263.388,21

A Recuperanda “Frigorífico Rainha da Paz” apresentou o fluxo de caixa realizado no mês de dezembro/2024 demonstrando Entradas no valor de R\$ 153,7 milhões e Saídas no valor de R\$ 152,59 milhões, restando saldo final disponível de R\$ 9,26 milhões.

Informou ainda que devido ao processo de recuperação judicial, os prazos médios na compra de insumos foram reduzidos pelos fornecedores, e assim, está financiando suas atividades através da antecipação de recebíveis.

Para manutenção do fluxo de caixa, a empresa optou pela redução do prazo médio de recebimento de vendas.



Indicadores de Atividade

PRAZOS MÉDIOS (em dias)	abr/24	mai/24	jun/24	jul/24	ago/24	set/24	out/24	nov/24	dez/24
Prazo Médio de Recebimento de Vendas	25	22	23	22	20	24	22	24	24
Prazo Médio de Rotação de Estoques	15	12	12	12	11	12	11	12	11
Prazo Médio de Pagamento de Fornecedores	15	16	21	22	18	20	21	25	22

CICLO OPERACIONAL E FINANCEIRO	abr/24	mai/24	jun/24	jul/24	ago/24	set/24	out/24	nov/24	dez/24
Ciclo Operacional	40	34	35	34	31	35	33	36	35
Ciclo Financeiro	25	19	13	12	13	15	12	11	13
Posicionamento Relativo	2	1	1	1	1	1	1	1	1

O **Ciclo Operacional** indica o prazo do momento da compra da matéria-prima ou dos insumos até o recebimento no caixa, dos recursos decorrentes da venda dos insumos transformados em produtos acabados. Em dezembro esse tempo representava 35 dias.

O **Ciclo Financeiro** ou **Ciclo de Caixa** indica o tempo decorrido entre o momento que a empresa coloca o dinheiro (pagamento ao fornecedor) e o momento em que recebe as vendas (recebimento do cliente), representando 13 dias em dezembro.

O **Posicionamento Relativo** indica a relação proporcional entre o Prazo Médio de Recebimento com o Prazo Médio de Pagamento, demonstrando quantas vezes paga o fornecedor para cada vez que recebe do cliente (quanto menor, melhor: quando abaixo de 1 (um), significa que a empresa recebe do cliente antes de pagar o fornecedor). Durante o mês de dezembro a empresa pagou o fornecedor cerca de 1 vez antes de receber do cliente.



11. Pró-labore dos Sócios Administradores

Na decisão de mov. 671 (10/02/2023), o MM Juízo determinou a equalização dos pró-labores dos sócios das Recuperandas e que esses pagamentos sejam informados ao Juízo mensalmente:

Neste panorama apresentado, notadamente diante da *nítida* desproporcionalidade da situação de crise da recuperanda, devem os sócios – que também atuam como administradores – equalizar o respectivo salário de modo a compatibilizá-los com a situação que a recuperanda atualmente enfrenta, sob pena de serem destituídos da administração, conforme art. 64, incisos IV, alíneas b e c, e parágrafo único, todos da Lei nº 11.101/2005:

Lei nº 11.101/2005. Art. 64. Durante o procedimento de recuperação judicial, o devedor ou seus administradores serão mantidos na condução da atividade empresarial, sob fiscalização do Comitê, se houver, e do administrador judicial, salvo se qualquer deles:

IV – houver praticado qualquer das seguintes condutas:

b) efetuar despesas injustificáveis por sua natureza ou vulto, em relação ao capital ou gênero do negócio, ao movimento das operações e a outras circunstâncias análogas;

c) descapitalizar injustificadamente a empresa ou realizar operações prejudiciais ao seu funcionamento regular;

Parágrafo único. Verificada qualquer das hipóteses do caput deste artigo, o juiz destituirá o administrador, que será substituído na forma prevista nos atos constitutivos do devedor ou do plano de recuperação judicial.

Assim, **DEFIRO** o prazo de 10 dias para que a “RPF Group” apresente a revisão da remuneração mensal dos sócios-administradores, sob pena de afastamento dos sócios-administradores, bem como **DETERMINO** que os pagamentos mensais aos sócios-administradores sejam informados ao Juízo mês-a-mês, devendo a administradora judicial velar pela compatibilização da remuneração mensal com a situação de crise econômica-financeira da recuperanda, a fim de se evitar a ocorrência de lesão aos credores.

Fragmento extraído da decisão do mov. 671.1 – pág 3. (*grifo nosso*)



Em cumprimento à determinação judicial, as Recuperandas informaram no mov. 931 a implementação de redução gradativa dos pró-labores dos sócios, como segue demonstrado:

Dando sequência ao programa de redução de custo que está sendo implementado pelas Recuperandas, após a propositura da presente Recuperação Judicial, foi implementado, desde janeiro/2023, a redução gradativa do pró-labore dos sócios Osmar, Valdecir e José Geraldo, conforme demonstrativos de pagamentos acostados aos autos.

O plano de redução do pró-labore, já implementado, previu e se encontra em execução:

- a) Redução no pró-labore do mês de janeiro/2023, pago em fevereiro/2023, redução de 15% para cada um dos sócios;
- b) Redução do pró-labore do mês de fevereiro de 2023, pago no mês de março/2023, redução **de mais 15 %** para cada um dos sócios;
- c) Redução do pró-labore do mês de março de 2023, que será pago no mês de abril/2023, **de mais 15%** para cada um dos sócios.

Fragmento extraído do mov. 931

Apresentou também à Administração Judicial os holerites e comprovantes de pagamento² de pró-labore realizados aos sócios administradores, referente aos períodos de janeiro/2023 a dezembro/2024, contemplando as reduções relacionadas no quadro abaixo:

² Os comprovantes de pagamento apresentados foram verificados pela Administração Judicial e não foram juntados para preservar o sigilo dos dados bancários dos sócios.



Descrição	out/22	nov/22	dez/22	jan/23	fev/23	mar/23	abr/23
Pró-labore - Osmar	385.000,00	385.000,00	385.000,00	327.250,00	278.000,00	236.300,00	200.855,00
Pró-labore - Valdecir	385.000,00	385.000,00	385.000,00	327.250,00	278.000,00	236.300,00	200.855,00
Pró-labore - José	330.000,00	330.000,00	330.000,00	280.500,00	238.000,00	202.300,00	171.955,00
INSS	220.000,00	220.000,00	220.000,00	187.000,00	158.800,00	134.980,00	114.733,00
Total	1.320.000,00	1.320.000,00	1.320.000,00	1.122.000,00	952.800,00	809.880,00	688.398,00
% Redução		0,00%	0,00%	15,00%	15,08%	15,00%	15,00%

*** Obs.: sobre as remunerações brutas de pró-labore ocorre a incidência de 27,5% de IRRF e INSS que são descontados de cada sócio no momento do pagamento

Sendo assim, foi constatado a redução de 15% no valor total do pró-labore do mês de **janeiro/23** em relação ao de dezembro/22, que passou de R\$ 1.320.000,00 para R\$ 1.122.000,00: redução no valor de R\$ 198.000,00.

No mês de **fevereiro/23** o valor total do pró-labore foi reduzido para R\$ 952.800,00, diminuindo mais R\$ 169.200,00, equivalente a 15,08% do valor do pró-labore de janeiro/23 (R\$1.122.000,00).

No mês de **março/23** houve uma redução de 15% no valor total do pró-labore, em comparação ao de fevereiro/2023, resultando em uma redução no valor de R\$ 142.920,00.

Em **abril/23** ocorreu a última redução de pró-labore para R\$ 688.398,00, equivalente a 15% do valor de março/2023, diminuindo o valor total de R\$ 121.482,00.

A **redução total** realizada nos meses de janeiro a abril/2023 monta o valor de **R\$ 631.602,00**, que equivale a **47,85%** do valor mensal anteriormente pago aos sócios administradores.

A partir do mês de **maio/2023** não foram aplicadas novas reduções dos valores pagos aos sócios administradores, como segue demonstrado nos holerites do mês de **dezembro/2024**:



Demonstrativo de Pagamento de Salário					Demonstrativo de Pagamento de Salário					Demonstrativo de Pagamento de Salário									
MÊS/ANO 12/2024					MÊS/ANO 12/2024					MÊS/ANO 12/2024									
EMPRESA 1 - FRIGORIFICO RAINHA DA PAZ LTDA CNPJ 03.990.431/0001.30 LOCAL DIRETORIA					EMPRESA 1 - FRIGORIFICO RAINHA DA PAZ LTDA CNPJ 03.990.431/0001.30 LOCAL DIRETORIA					EMPRESA 1 - FRIGORIFICO RAINHA DA PAZ LTDA CNPJ 03.990.431/0001.30 LOCAL DIRETORIA									
CADASTRO - NOME 13347 JOSE GERALDO BELANCON DATA ADMISSÃO 01/12/2021 CARGO DIRETOR CBO 123105					CADASTRO - NOME 4344 OSMAR JOSE BELANCON DATA ADMISSÃO 01/08/2000 CARGO DIRETOR CBO 123105					CADASTRO - NOME 4526 VALDECIR BELANCON DATA ADMISSÃO 01/09/2006 CARGO DIRETOR CBO 123105									
COD.	DESCRIÇÃO	REFERÊNCIA	VENCIMENTOS	DESCONTOS	COD.	DESCRIÇÃO	REFERÊNCIA	VENCIMENTOS	DESCONTOS	COD.	DESCRIÇÃO	REFERÊNCIA	VENCIMENTOS	DESCONTOS					
1600	Pro-Labore	220,00	171.955,00		1600	Pro-Labore	220,00	200.855,00		1600	Pro-Labore	220,00	200.855,00						
2001	INSS Pro Labore	11,00		856,46	2001	INSS Pro Labore	11,00		856,46	2001	INSS Pro Labore	11,00		856,46					
2020	IRRF Pro Labore	27,50		46.156,10	2020	IRRF Pro Labore	27,50		54.103,60	2020	IRRF Pro Labore	27,50		54.103,60					
SALÁRIO BASE		SALÁRIO CONTR. INSS		FAIXA IRRF		TOTAL DE VENCIMENTOS		TOTAL DE DESCONTOS		SALÁRIO BASE		SALÁRIO CONTR. INSS		FAIXA IRRF		TOTAL DE VENCIMENTOS		TOTAL DE DESCONTOS	
171.955,00		7.786,02		27,50		171.955,00		47.012,56		200.855,00		7.786,02		27,50		200.855,00		54.960,06	
BASE CALC. FGTS		FGTS DO MÊS		BASE CÁLCULO IRRF		VALOR LÍQUIDO				BASE CALC. FGTS		FGTS DO MÊS		BASE CÁLCULO IRRF		VALOR LÍQUIDO			
0,00		0,00		171.955,00		124.942,44				0,00		0,00		200.855,00		145.894,94			
13347 - JOSE GERALDO BELANCON					4344 - OSMAR JOSE BELANCON					4526 - VALDECIR BELANCON									

12. Análise do exercício de 2024

Em análise às Demonstrações Contábeis do exercício de 2024, foi possível verificar, em suma, os seguintes resultados:

- **Faturamento Bruto** de R\$ 1,58 bilhões → aumento de 56% em relação ao exercício de 2023, em decorrência dos seguintes fatores:



O aumento na Receita Bruta em 2024 ocorreu, principalmente, pelos seguintes fatores:

1. Implementação de mais duas unidades industriais na cidade de Toledo/PR, aumentando assim a capacidade de abate diário;
2. Aumento no preço médio de venda dos produtos derivados do abate de suínos; e
3. Recuperação do volume de grãos esmagados durante o exercício de 2024.

- **Custo do Produto Vendido (CPV)** de 1,31 bilhões → correspondente a 83% do faturamento, mantendo o percentual do exercício de 2023;
- **Lucro Bruto** de R\$ 132 milhões → aumento de 62% em relação ao exercício de 2023, decorrente do aumento do faturamento e manutenção da proporção do custo do produto vendido;
- **Resultado do Exercício** com prejuízo de R\$ 31,02 milhões → redução de 44% do prejuízo apurado em 2023.

13. Considerações Finais

Com base nos exames realizados e devidamente detalhados no presente relatório, informa serem estas as considerações necessárias até o momento, ficando à disposição para eventuais esclarecimentos.

Londrina, 30 de abril de 2025.

14. Documentos Verificados

Documento A – Balanço Patrimonial e Demonstrativo do Resultado do período referente ao mês de DEZEMBRO/2024.



15. Administradora Judicial

EXÍMIA ADMINISTRAÇÃO JUDICIAL E PERÍCIA LTDA | CNPJ 38.039.842/0001-20

KELLY CRISTINA BOMBONATTO | OAB/PR 24.369

ADRIANA C. C. LUCIANO KOTHE | CRC-PR 60134/O-1

